

CARTA DEI SERVIZI SANITARI

**CENTRO DIAGNOSTICO
BARONIA**

**C.so Kennedy, 29
83059 Vallata (AV)**

INDICE

Presentazione.....	pag. 3
Principi fondamentali dell'erogazione dei servizi.....	pag. 5
Diritti e doveri dell'utente.....	pag. 6
Standard di qualità: impegni e programmi.....	pag. 6
Servizi erogati.....	pag. 7
Modalità di accesso ai servizi.....	pag. 7
Partecipazione alla spesa e modalità di pagamento.....	pag. 8
Tempi di attesa.....	pag. 11
Tempi di permanenza prolungati per prelievi multipli.....	pag.11
Meccanismi di tutela e verifica.....	pag. 12
Esami in service - trasporto dei campioni biologici.....	pag.12
Divulgazione della carta dei servizi.....	pag.13
Validità della carta dei servizi.....	pag.13
Prestazioni di laboratorio.....	pag.14
Prestazioni in service.....	pag.23
Preparazione dell'utente all'esame, modalità di raccolta, trasporto e conservazione del campione.....	pag.26
Assistenza.....	pag.31

PRESENTAZIONE

Il **Centro Diagnostico Baronia** rappresenta da oltre trenta anni una realtà nel mondo dei laboratori della Regione Campania, sempre volto ad una ricerca continua nel miglioramento di ogni aspetto del servizio offerto agli utenti.

L'obiettivo principale è sempre stato quello di fornire dati analitici quanto più possibile precisi, in modo da poter essere di supporto clinico per i medici nella cura, nella prevenzione e nella terapia dei singoli pazienti.

Lo scopo dell'attività del laboratorio è sempre rivolto al miglioramento della qualità dei singoli processi analitici attraverso l'impegno e la professionalità degli operatori per offrire non solo un dato analitico di qualità, ma anche un servizio ineccepibile dal punto di vista organizzativo che contribuisca in modo decisivo alla soddisfazione delle esigenze dell'utenza.

La **Carta dei Servizi** è il mezzo per favorire al meglio il rapporto tra il **Laboratorio** e l'**Utente**, incoraggiandolo a partecipazione alla gestione del servizio al fine di tutelare il diritto di ciascuno alla corretta erogazione del servizio stesso.

La presente **Carta dei servizi** è redatta in conformità al DPCM del 19.05.95 "Schema generale di riferimento della "Carta dei servizi pubblici sanitari" e alla Deliberazione della giunta regionale Campania n°369 del 23.03.10 "Linee guida per la Carta dei servizi sanitari" e in consultazione con le Associazioni di Categoria e Associazioni di tutela degli utenti.

L'impegno del **Centro Diagnostico Baronia** è sempre rivolto a soddisfare il cliente nel rispetto dell'etica e delle norme in essere, a migliorarsi continuamente, a mantenere nel tempo gli standards di riferimento e a costruire un clima aziendale e una cultura orientata alla **qualità totale**.

La sede del Laboratorio è in Corso Kennedy, 29 – Vallata (AV) ed è strutturata nei seguenti settori tecnici dotati di strumentazione analitica all'avanguardia: Chimica Clinica, Ematologia, Coagulazione, Immunometria e Microbiologia.

Sede legale e operativa: C/so Kennedy 29, 83059 Vallata (AV)

Partita IVA: 02122250646

N° telefono e Fax : 0827.91475

In esso operano le seguenti figure professionali:

- 3 Biologi
- 1 Tecnico di laboratorio
- 1 Amministrativo

Direttore Tecnico: Dott. Vitangelo Cipriano

Il laboratorio effettua CQI a garanzia dei risultati analitici e VEQ come previsto dai regolamenti legislativi vigenti.

CENTRO DIAGNOSTICO BARONIA
C.so Kennedy, 29
83059 Vallata (AV)

L'organizzazione aziendale è rappresentata dal seguente Organigramma in cui è schematizzata la struttura organizzativa, i rapporti reciproci tra le varie funzioni e le responsabilità nominali:

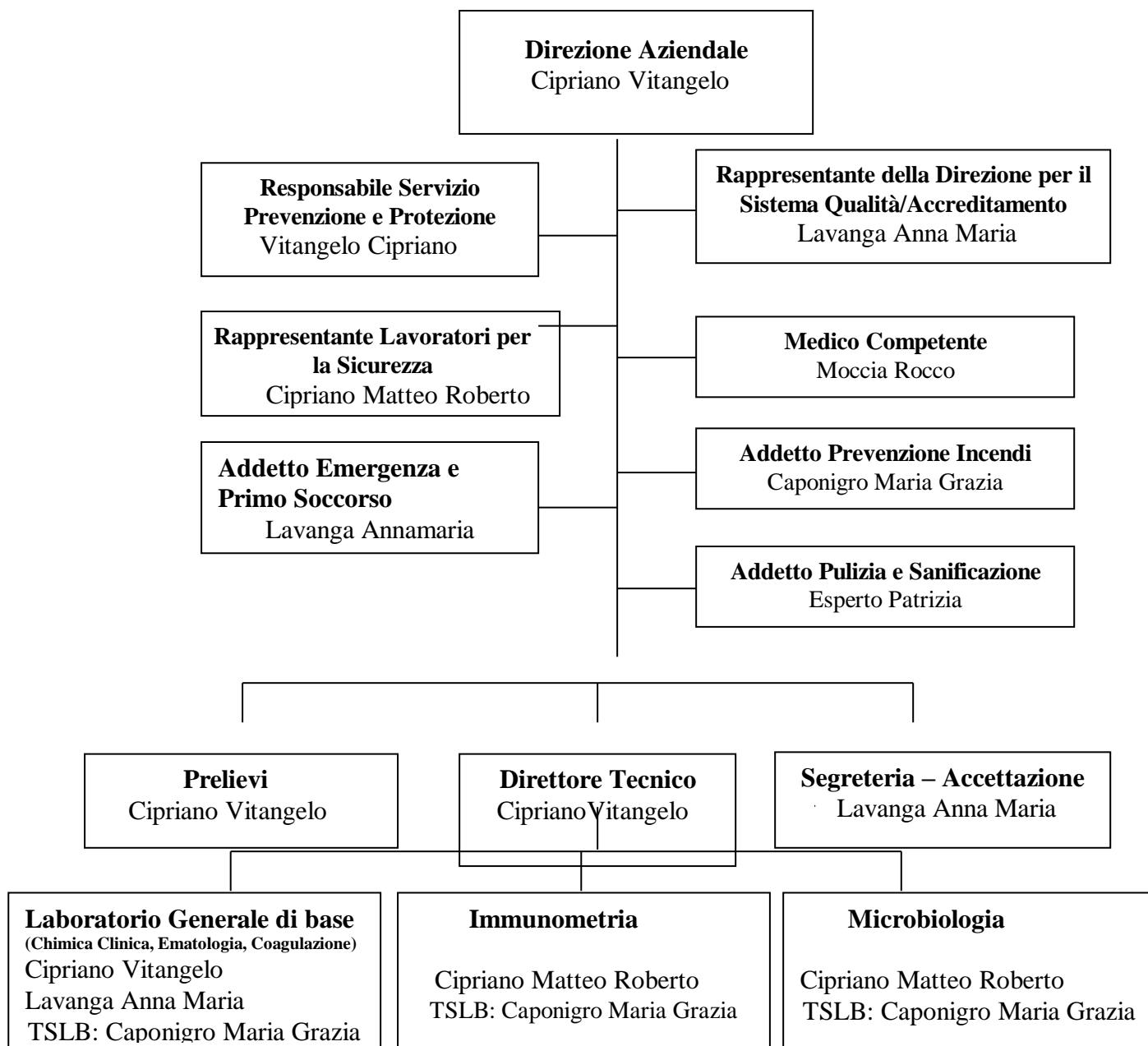

PRINCIPI FONDAMENTALI DELL'EROGAZIONE DEI SERVIZI:

In sintonia con gli indirizzi e i pronunciamenti espressi dalle istituzioni del nostro Paese e dalle più avanzate Comunità Internazionali, l'attività assistenziale viene svolta nel rispetto dei seguenti principi fondamentali:

1. **Imparzialità:**

nell'erogazione delle prestazioni sanitarie di propria competenza il Laboratorio Analisi ispira le proprie azioni ai principi di imparzialità ed equità a favore del cittadino destinatario del servizio.

2. **Eguaglianza:** i servizi sono erogati secondo regole uguali per tutti, a prescindere da sesso, razza, lingua, religione, opinione politiche.

3. **Continuità:** la struttura garantisce lo svolgimento regolare e completo delle prestazioni concordate evitando interruzioni e sospensioni non motivate da causa di forza maggiore.

4. **Diritto di scelta:** ove sia consentito dalla legislazione vigente, il paziente ha diritto di scegliere il soggetto erogatore del servizio di suo gradimento.

5. **Partecipazione:** il Centro Diagnostico Baronia, al fine di assicurare una migliore erogazione del servizio, per una sempre più piena rispondenza alle esigenze dei pazienti, valuta con attenzione ogni indicazione, suggerimento o proposta proveniente dai pazienti stessi. In particolare, viene garantita risposta tempestiva e pertinente a reclami, segnalazioni e osservazioni dei pazienti.

6. **Efficienza ed efficacia:** il Laboratorio nell'erogazione dei servizi ha come riferimento le linee guida diagnostiche accettate dalle Società Scientifiche Nazionali ed Internazionali.

7. **Rispetto dell'utente:** il rispetto dell'utente, nel suo valore di individuo e di cittadino, e l'educazione formale rappresentano il criterio informatore dei comportamenti e degli atteggiamenti del personale medico, sanitario, tecnico ed amministrativo che opera all'interno del Laboratorio.

8. **Rispetto della privacy:** agli utenti che si rivolgono al Centro Diagnostico Baronia vengono fornite informazioni sul loro stato di salute, garantendo la massima riservatezza, secondo quanto previsto dalla normativa vigente in tema di privacy (Regolamento Europeo (EU) 679/2016). L'utente, al momento dell'accettazione, dopo aver letto l'Informativa sulla Privacy, compila il *Modulo Privacy* per il trattamento dei dati personali e sensibili.

9. **Diritto alla sicurezza fisica:** in tutti gli ambienti è data rigorosa applicazione alle leggi in materia di sicurezza, della quale si riconosce il valore prioritario e pregiudiziale per un favorevole svolgimento delle pratiche assistenziali.

Il presente opuscolo è anche una guida alle modalità di accesso ai servizi offerti e di orientamento dei servizi erogati.

DIRITTI E DOVERI DELL'UTENTE

I DIRITTI

- Il Paziente ha diritto di essere assistito e curato con premura ed attenzione, nel rispetto della dignità umana e delle proprie convinzioni filosofiche e religiose.
- Il Paziente ha diritto di ottenere dalla Struttura sanitaria informazioni relative alle prestazioni dalla stessa erogate, alle modalità di accesso ed alle relative competenze.
- Il Paziente, ha altresì il diritto di essere informato sulla possibilità di indagini e trattamenti alternativi, anche se eseguibili in altre strutture.

Ove il Paziente non sia in grado di determinarsi autonomamente, le stesse informazioni dovranno essere fornite alle persone di cui all'articolo precedente.

- Il Paziente ha diritto di ottenere che i dati relativi alla propria malattia ed ogni altra circostanza che lo riguarda, rimangano segreti.
- Il Paziente ha diritto di proporre reclami che debbono essere sollecitamente esaminati ed essere tempestivamente informato sull'esito degli stessi.

I DOVERI

- Il Cittadino Malato quando accede in una Struttura Sanitaria è invitato ad avere un comportamento responsabile in ogni momento, nel rispetto e nella comprensione dei diritti degli altri malati, con la volontà di collaborare con il personale medico, infermieristico, tecnico e con la Direzione del Centro in cui si trova.
- Il Cittadino è tenuto al rispetto degli ambienti, delle attrezzature, e degli arredi che si trovano all'interno della struttura sanitaria.
- L'organizzazione e gli orari stabiliti dalla Direzione devono essere rispettati, al fine di permettere lo svolgimento della normale attività. Le prestazioni sanitarie richieste in tempi e modi non corretti determinano un notevole disservizio per tutta la struttura.
- Nella Struttura è vietato fumare. Il rispetto di tale norma è un atto di accettazione della presenza di altri e un sano personale stile di vivere nella Struttura.
- Il Personale Sanitario, per quanto di competenza, è invitato a far rispettare le norme enunciate per il buon andamento del laboratorio ed il benessere dell'utente.
- Il cittadino ha diritto ad una corretta informazione sull'organizzazione della Struttura sanitaria, ma è anche un suo preciso dovere informarsi nei tempi e nella sede opportuna.

STANDARD DI QUALITÀ: IMPEGNI E PROGRAMMI

Il **Centro Diagnostico Baronia**, garantisce la verifica della qualità tecnica delle indagini di laboratorio in più fasi.

Il primo controllo si effettua prima dell'inizio dei dosaggi analitici per verificare l'idoneità del campione in esame; successivamente i dati analitici vengono confrontati con un sistema di controlli interni (CQI), cioè con campioni di riferimento i cui parametri sono noti per verificare la precisione e l'accuratezza con cui i test sono eseguiti.

Il terzo controllo viene effettuato attraverso la valutazione esterna di qualità (VEQ) cioè attraverso campioni di riferimento a titolo ignoto e che vengono quindi confrontati con altri laboratori.

La validazione del referto viene effettuata poi dal Direttore Responsabile sulla base della congruità dei dati clinici nel contesto generali di tutti i parametri.

Il **Centro Diagnostico Baronia**, intende migliorare il servizio relativo alle prestazioni diagnostiche attraverso le seguenti azioni:

- 1) *diffusione e semplicità dell'informazione sulle prestazioni erogate;*
- 2) *riservatezza e rispetto della persona durante l'erogazione della prestazione;*
- 3) *semplificazione delle procedure interne amministrative;*
- 4) *aggiornamento tecnologico del laboratorio di analisi;*
- 5) *tenere sempre più in considerazione eventuali reclami e suggerimenti da parte dell'utenza;*
- 6) *informazione e formazione del personale operante sui principi dell'accoglienza al fine di garantire la qualità complessiva del servizio;*
- 7) *informazione e formazione del personale per garantire l'aggiornamento professionale;*
- 8) *riduzione dei tempi massimi di attesa per gli esami ;*

Il **Centro Diagnostico Baronia**, applica un **sistema di qualità** rispondente ai principi della Norma *UNI EN ISO 9001* costantemente teso al miglioramento di tutte le attività che sono direttamente o indirettamente connesse con la qualità del servizio/prodotto, in modo da assicurare costantemente il rispetto degli standard qualitativi. A tale scopo il Laboratorio, ha individuato specifici indicatori di Qualità, volti a monitorare tutti gli altri aspetti dei servizi erogati, percepibili dall'Utente. Essi riguardano infatti:

- *fruibilità delle prestazioni della Struttura: tempi di attesa e consegna referto;*
- *modalità di erogazione delle prestazioni: puntualità, chiarezza e completezza delle informazioni*
- *adeguatezza delle attese dell'Utente: soddisfazione dell'Utente tramite questionari.*

SERVIZI EROGATI

Il *Centro Diagnostico Baronia* effettua analisi cliniche, microbiologiche, immunologiche e di Medicina del lavoro. Le analisi sono eseguite da una équipe sanitaria qualificata che garantisce la massima attendibilità dei referti. Eventuali informazioni, ai pazienti che le richiedono, potranno essere fornite dal personale sanitario.

MODALITÀ DI ACCESSO AI SERVIZI

I pazienti possono accedere ai servizi erogati dal *Centro Diagnostico Baronia* nei seguenti modi:

⇒ *Prestazioni di laboratorio*

Direttamente presso la sede del Laboratorio in Corso Kennedy, 29 a Vallata o telefonicamente allo 0827 91475 per richiedere assistenza di prelievo a domicilio muniti di:

- Richiesta d'esame del medico curante o specialista su ricettario regionale
- Richiesta d'esame medica o specialistica
- Richiesta diretta dei pazienti

Per effettuare le analisi, il paziente dovrà munirsi di ricetta medica che dovrà presentare c/o la Segreteria il giorno in cui decida di effettuare gli esami, senza alcun timbro di autorizzazione.

DA RICORDARE:

- ❑ con ogni impegnativa possono essere richiesti al massimo **8 esami**;
- ❑ l'impegnativa del medico prescrittore deve contenere: nome, cognome, età e CF dell'assistito; eventuale codice di esenzione dal pagamento della prestazione; elenco delle prestazioni richieste e il motivo delle stesse; timbro e firma del Medico stesso e data della prestazione.

Per accertamenti per i quali necessita **prelievo venoso** essere a **digiuno** dalle ore 20,00 del giorno precedente.

⇒ Assistenza

Richiesta diretta (dal paziente) o indiretta (solo tramite il medico) presso la sede o telefonicamente (esclusa l'assistenza sui referti) in osservanza al Regolamento Europeo (EU) 679/2016 sulla privacy.

Il **Centro** è aperto al pubblico tutti i giorni con il seguente orario:

GIORNO DELLA SETTIMANA	O R A R I O	
	PRELIEVI	ACCETTAZIONE E RITIRO REFERTI
LUNEDÌ	8.00 – 10.30	10.30 – 13.15/16.00 – 18.00
MARTEDÌ	8.00 – 10.30	10.30 – 13.15/16.00 – 18.00
MERCOLEDÌ	8.00 – 10.30	10.30 – 13.15
GIOVEDÌ	8.00 – 10.30	10.30 – 13.15/16.00 – 18.00
VENERDÌ	8.00 – 10.30	10.30 – 13.15/16.00 – 18.00
SABATO	8.00 – 10.30	10.30 – 13.15

In osservanza del Regolamento Europeo (EU) 679/2016 sulla privacy i referti vengono consegnati direttamente al paziente o a persona da esso espressamente delegata previa esibizione della *Ricevuta* rilasciata in fase di accettazione; in caso di delega bisogna presentare delega scritta del delegante accompagnata da una copia del suo documento di riconoscimento e il delegato dovrà fornire un proprio documento di riconoscimento.

In caso di richiesta specifica i referti possono anche essere spediti per posta o trasmessi via fax previa firma di autorizzazione acquisita dal Responsabile Accettazione all'atto del prelievo.

Non è necessario che l'utente si prenoti; è preferibile comunque che l'orario dei prelievi stabilito venga rispettato per poter permettere l'inizio delle attività lavorative in laboratorio.

Si ricorda che a norma del DGRC n° 1156 del 29.06.2007 ogni paziente è tenuto a ritirare il proprio referto entro e non oltre trenta giorni dalla data di rilascio prevista sulla ricevuta di ritiro. Oltrepassato tale tempo il Laboratorio è costretto (in riferimento al citati DRGC n° 1156 del 29.06.2007) a comunicare l'elenco dei referti non ritirati alla ASL di riferimento, che provvederà alla richiesta di risarcimento della tariffa relativa alla prestazione erogata.

PARTECIPAZIONE ALLA SPESA E MODALITÀ DI PAGAMENTO

Il paziente dovrà munirsi di ricetta medica che dovrà presentare all'Accettazione per prenotare il giorno in cui dovrà effettuare gli esami, presentando al laboratorio il libretto sanitario, tessera sanitaria e/o ove non conosciuti documento di riconoscimento. Ai soggetti paganti è consentito di usufruire dei servizi della struttura anche su richiesta verbale.

DA RICORDARE

- ❑ con ogni impegnativa possono essere richiesti al massimo **8 esami**;
- ❑ se le prestazioni fossero solo in parte esenti dal pagamento del ticket devono essere richieste con **2 impegnative distinte**, una per le prestazioni esenti e una per quelle a pagamento;
- ❑ il Medico prescrittore è tenuto a trascrivere sull'impegnativa: nome, cognome ed età dell'assistito; codice fiscale con l'indicazione di eventuali diritti di esenzione dal pagamento nonché il motivo e/o numero dell'esenzione; la prestazione richiesta e il motivo della stessa; data, timbro e firma del Medico stesso;
- ❑ il tariffario applicato ai non esenti è quello del Servizio Sanitario Nazionale;

CENTRO DIAGNOSTICO BARONIA

C.so Kennedy, 29

83059 Vallata (AV)

- ❑ per conoscere l'importo esatto del costo dell'impegnativa, è sufficiente telefonare all'ufficio accettazione della Struttura;
- ❑ la struttura è accreditata, pertanto sono applicate tutte le normative vigenti emanate dal SSN, dalla Regione Campania e dall'ASL AV 1, cui la struttura fa riferimento
- ❑ tutte le prestazioni previste nel nomenclatore del S.S.N. sono eseguite secondo le normative in vigore per le esenzioni;
- ❑ il tempo medio di attesa all'Ufficio Accettazione per effettuare i prelievi è di circa 20 minuti;
- ❑ il tempo medio per l'erogazione delle prestazioni e la consegna dei referti di laboratorio è variabile in base al tipo di prestazione, non superando di norma il tempo massimo di 5 giorni. È, comunque possibile, per particolari situazioni di urgenza, ridurre i tempi di erogazione.

SONO ESENTI DALLA PARTECIPAZIONE ALLA SPESA SANITARIA:

Bambini fino a 6 anni e oltre 65 anni con reddito familiare complessivo annuo inferiore a € 36.151,98;

Esenti per patologia ed invalidi parziali gratuite solo per le prestazioni correlate alla patologia o invalidità:

- **Invalidi di guerra titolari di pensione diretta vitalizia**
- **Invalidi servizio per cat. 1**
- **Invalidi del lavoro cat. 1**
- **Invalidi civili al 100% gratuite**
- **Pensionati sociali, portatori di patologie neoplastiche maligne**
- **Ed altri invalidi con esenzione generale gratuite**
- **Pensionati al minimo di età superiore ai 60 anni e DISOCCUPATI**
(con reddito complessivo inferiore ai € 8.263,31, € 11.362,05 con coniuge e € 516,46 in più per ogni figlio a carico) gratuite
- **Donne in gravidanza**, secondo quanto riportato nell'Allegato B del D.M 15/09/1998 (G.U. n. 245 del 20.10.1998) in aggiornamento al D.M. 06/03/95 in vigore dal 04/11/1998)

Pensionati al minimo e o titolari di pensione sociale, di età superiore ai 60 anni e inferiore a 65 anni con reddito complessivo inferiore ai € 8.263,31 se singoli, € 11.362,05 con coniuge e € 516,46 in più per ogni figlio a carico.

******La categorie sopra elencate devono aver debitamente richiesto e dichiarato presso l'ASL di appartenenza la loro condizione, così da ottenere un tesserino di esenzione che il medico e solo il medico deve apporre sull'impegnativa per la validità dell'esenzione. ******

Le categorie esenti pagano comunque un quota ricetta di € 5,00.

Tutte le fasce non presenti nell'elenco pagano fino a 36,15 euro per ogni impegnativa più un costo per ricetta di € 20,00.

Il pagamento avviene al momento dell'accettazione in contanti o con assegno bancario presso la segreteria del Centro.

PARTECIPANO ALLA SPESA SANITARIA:

Soggetti in età intermedia (superiore anni 6 e inferiore anni 65) pagano fino a € 56,15 a ricetta.

DISOCCUPATI

Si intendono i soggetti maggiori di 16 anni, che hanno perduto un precedente lavoro alle dipendenze e sono alla ricerca di una nuova occupazione (**Ricetta recante sigla 02**).

INOCCUPATI

Si intendono i soggetti maggiori di 16 anni che non hanno mai lavorato (non hanno versato contributi), quindi, partecipano alla spesa sanitaria (pagano il ticket).

REDDITO COMPLESSIVO

È quello percepito globalmente dai componenti del “nucleo familiare” al lordo degli oneri deducibili e al netto dei contributi previdenziali obbligatori. **Il reddito complessivo va riferito all’anno precedente, determinandolo in via presuntiva.**

NUCLEO FAMILIARE

E’ quello risultante al momento delle prestazioni ed è costituito dai familiari a carico (art.12 DPR 22/12/86 n. 917), e cioè da quei familiari per i quali, in base al criterio fiscale, spettano le detrazioni per i carichi di famiglia:

- coniuge non legalmente ed effettivamente separato;
- figli minori di 18 anni o di età non superiore a 26 anni se dediti agli studi o a tirocinio gratuito.

Donne in gravidanza: le prestazioni sono riportate nello schema seguente;

PROTOCOLLO DIAGNOSTICO PER LA TUTELA DELLA MATERNITA’ RESPONSABILE: prestazioni specialistiche per il controllo della gravidanza fisiologica escluse dalla partecipazione al costo

D.M. 06/03/95 – aggiornato dal Decreto (Bindi) del 10/09/1998 (G.U. n. 245 del 20.10.1998) in vigore dal 04/11/1998.

ESAMI ESENTI:

ALL’INIZIO DELLA GRAVIDANZA – entro la 13^a settimana

Gruppo sanguigno ABO e Rh (D) (è a carico del SSN solo se eseguita in struttura di ricovero)

Emocromo completo con formula e piastrine

Aspartato aminotransferasi (**AST**) (GOT)

Alanina aminotransferasi (**ALT**) (GPT)

Virus rosolia anticorpi IgG - IgM: in caso di IgG negative si può ripetere entro la 17^a settimana

Toxoplasma anticorpi IgG – IgM : in caso di IgG negative ripetere ogni 30-40 giorni fino al parto

Treponema pallidum anticorpi (TPHA)

Treponema pallidum anticorpi Anti Cardiolipina (VDRL)

Virus immunodeficienza acquisita (HIV 1-2) anticorpi

Glucosio

Urine esame chimico fisico e microscopico

Anticorpi anti eritrociti (**test di Coombs indiretto**): in caso di gestanti che presentino un Fattore Rh negativo, e quindi a rischio di immunizzazione il test deve essere ripetuto ogni mese.

TRA la 14^a e 23^a settimana

Urine: esame chimico, fisico e microscopico (in caso di batteriuria significativa si può richiedere l’esame colturale dell’urina (URINOCOLTURA) ricerca completa di microrganismi e lieviti patogeni inclusa la conta batterica ed eventualmente l’antibiogramma.

TRA la 24^a e 27^a settimana

Glucosio

Urine: esame chimico, fisico e microscopico

TRA la 28^a e 32^a settimana

Emocromo completo con formula e piastrine

Ferritina

Urine: esame chimico, fisico e microscopico

TRA la 33^a e 37^a settimana

Virus epatite B (HBV) antigene HbsAg

Virus epatite C (HCV) anticorpi

Emocromo completo con formula e piastrine

Urine: esame chimico, fisico e microscopico

Virus Immunodef. Acquisita (**HIV 1-2**) anticorpi

TRA la 38^a e 40^a settimana

Urine: esame chimico, fisico e microscopico

In caso di minaccia di aborto sono da includere tutte le prestazioni specialistiche necessarie per il monitoraggio dell'evoluzione della gravidanza

N.B. : GRAVIDANZA A RISCHIO

Nei casi di gravidanza a rischio, compresa la sindrome gestosica e l'ipertensione gravidica, l'attestazione di "gravidanza a rischio" va apposta sulla richiesta di esame da parte di uno specialista in ostetricia e ginecologia ambulatoriale, consultoriale o ospedaliero.

Sono esenti tutti gli esami, purché lo specialista (operante presso strutture specialistiche accreditate pubbliche/private e consultori familiari, rilasci certificazione di gravidanza a rischio), mentre il medico prescrittore (medico di famiglia) indichi: "gravidanza a rischio e inserisca il codice M50 nelle apposite caselle di esenzione". Inoltre il paziente deve esibire all'atto dell'accettazione certificato della gravidanza a rischio (del ginecologo) più il certificato della asl comprovante il codice M50.

TEMPI DI ATTESA

Il laboratorio non prevede liste di attesa. Gli utenti possono recarsi presso il laboratorio negli orari riportati nel paragrafo precedente.

Non è necessario, pertanto, che l'utente si prenoti; è preferibile comunque che l'orario dei prelievi stabilito venga rispettato per poter permettere l'inizio delle attività lavorative in laboratorio.

Il tempo medio di attesa per effettuare i prelievi è di circa 10 minuti.

Il tempo medio per l'erogazione delle prestazioni e la consegna dei referti di laboratorio è variabile in base al tipo di prestazione, con un tempo medio di 2 giorni e non superando di norma il tempo massimo di 5 giorni.

Non vi sono liste di attesa; l'accesso alle prestazioni diagnostiche avviene in continuo se l'utente che si presenta allo sportello è in regola con le modalità di preparazione (digiuno, eventuale dieta ecc.). Fanno eccezione gli esami definiti speciali che richiedono una particolare modalità di raccolta del campione.

TEMPI DI PERMANENZA PROLUNGATI PER PRELIEVI MULTIPLI

Al soggetto a digiuno viene somministrata per via orale o per via parenterale una sostanza o un farmaco, quindi vengono prelevati campioni di sangue ad intervalli standard. Molti di questi test prevedono la permanenza del soggetto presso il laboratorio di analisi per periodi di tempo variabili a seconda del tipo di test da effettuare:

- **Curva da carico orale di glucosio:** minimo 3 ore
- **Mini curva da carico orale di glucosio:** 2 ore
- **Curva da carico orale di glucosio in pazienti gravide:** 3 ore
- **Glicemia postprandiale:** il soggetto deve recarsi due ore dopo il pranzo presso il laboratorio. Durante queste 2 ore il soggetto deve rimanere seduto e non effettuare sforzi fisici.
- **Cortisolo e ACTH:** prelievo ore 8.00 e ore 18.00
- **Prolattina:** 40 minuti

MECCANISMI DI TUTELA E VERIFICA

⇒ *SEGNALAZIONI RECLAMI*

Al fine di garantire la tutela degli utenti che si indirizzano al *Centro Diagnostico Baronìa* rispetto ad eventuali disservizi, è stato istituito un Servizio Segnalazioni e Reclami. Presso la sala di attesa sono a disposizione, in appositi contenitori, il **Questionario di gradimento** e la **Scheda reclamo**.

Ogni Utente può, infatti, inviare comunicazioni, segnalazioni, istanze, e suggerimenti indirizzandoli alla Direzione e precisando, in caso di reclamo, oltre alle proprie generalità, ogni altro particolare utile per identificare con precisione i termini e le circostanze dell'eventuale accaduto. Il *Centro Diagnostico Baronìa* si impegna a fornire una risposta scritta o telefonica tempestivamente e comunque entro un periodo di tempo non superiore a trenta giorni decorrenti dalla data di ricezione della lettera o dalla presentazione verbale o telefonica del suggerimento o del reclamo.

Il personale addetto all'Accettazione è a disposizione durante l'orario di servizio ed è stato istruito per:

- Ricevere e registrare segnalazioni e reclami,
- Individuare i referenti per i servizi interessati alle segnalazioni od ai reclami,
- Comunicare le diverse segnalazioni sia verbali (che andranno registrate in apposito registro) che scritte, al Responsabile Qualità, il quale, in collaborazione con la Direzione Tecnica e/o Amministrativa, si attiverà per risolvere le problematiche segnalate nel più breve tempo possibile.
- Garantire il più stretto riserbo sull'identità del paziente,
- Comunicare le modalità di accesso alla struttura, le indagini che vengono effettuate, il costo degli esami, gli orari dei prelievi, i tempi e le modalità di ritiro referti.

La direzione tecnica è a disposizione per qualunque informazioni circa le modalità di preparazione al prelievo o esami particolari o interpretazione dei risultati.

⇒ *TUTELA DEI DATI PERSONALI*

Il rispetto dei diritti alla riservatezza e alla corretta gestione dei dati personali sensibili degli utenti è garantita secondo le vigenti normative. E' compito dell'operatore dell'accettazione raccogliere direttamente la relativa autorizzazione (**MODULO DI CONSENSO**) al momento dell'acquisizione dati del paziente.

In osservanza del Regolamento Europeo (EU) 679/2016 sulla privacy i referti vengono consegnati direttamente al paziente o a persona da esso delegata previa esibizione della fattura o ricevuta rilasciata all'atto del prelievo; in caso di richiesta specifica i referti possono anche essere spediti per posta o trasmessi via fax previa firma di autorizzazione acquisita dal Servizio Segreteria in fase di Accettazione.

ESAMI IN SERVICE - TRASPORTO DEI CAMPIONI BIOLOGICI

Il *Centro Diagnostico Baronìa* utilizza una struttura di appoggio per ricerche diagnostiche altamente specialistiche (esami in service) nel rispetto dei diritti alla riservatezza ed alla corretta gestione dei dati personali sensibili dei nostri utenti secondo le vigenti normative.

Il trasporto dei suddetti campioni destinati allo sviluppo di ricerche specialistiche, attraverso l'ausilio di una struttura di riferimento, avviene conformemente a quanto previsto dalla Circolare del Ministero della Sanità n. 3 del 08 maggio 2003 "Spedizione di materiali biologici deperibili e potenzialmente infetti", rientrando gli stessi campioni nella classificazione prevista dalla circolare come "campioni diagnostici".

DIVULGAZIONE DELLA CARTA DEI SERVIZI

La presente Carta dei Servizi viene messa a disposizione dell'utenza presso la sala d'attesa e portata a conoscenza degli organi istituzionali ed enti convenzionati con il Centro Diagnostico.

VALIDITÀ DELLA CARTA DEI SERVIZI

La carta dei servizi viene approvata dalla Direzione del laboratorio e ha un valore sostanziale nel momento in cui i parametri di qualità delle prestazioni vengono posti sotto costante controllo e l'informazione all'utente viene tenuta aggiornata. Essa è aggiornata sulla base delle indicazioni derivante dalla sua applicazione o sulla base di variazioni del quadro normativo o organizzativo interno e sulla base di indicazioni di ritorno degli utenti stessi. Annualmente la direzione ne verifica la validità valutando la necessità o meno di aggiornamento.

CENTRO DIAGNOSTICO BARONIA
C.so Kennedy, 29
83059 Vallata (AV)

PRESTAZIONI DI LABORATORIO

AMILASEMIA Codice Lab.: 41 Codice ASL: 90064 Prezzo A.S.L. : € 1,84 Prezzo privati: € 3,00	Campione da prelevare: 1 ml di sangue ven. Campione analitico: 0.02 ml Tipo di Contenitore: Provetta tappo rosso Note: paziente a digiuno da 12 ore	Metodo: Colorimetrico enzimatico Valori Normali: 28-100 Unità di misura: U/l Referto: 2 giorni
AMILASURIA Codice Lab.: 109 Codice ASL: 90064 Prezzo A.S.L. : € 1,84 Prezzo privati: € 2,56	Campione da prelevare: urine 24h Campione analitico: 0.05 ml di urina Tipo di Contenitore: contenitore sterile Note: /////	Metodo: Colorimetrico enzimatico Valori Normali: 0-460 Unità di misura: U/l Referto: 2 giorni
AMMONIEMIA Codice Lab.: 45 Codice ASL: 90075 Prezzo A.S.L. : € 6,36 Prezzo privati: € 9,09	Campione da prelevare: 1 ml di sangue con EDTA Campione analitico: 0.05ml Tipo di Cont.: Provetta tappo verde Note: paziente a digiuno da 12 ore	Metodo: Colorimetrico enzimatico Valori Normali: 9-33 Unità di misura: mcmol/L Referto: 2 giorni
ANTIBIOGRAMMA Codice Lab.: 139 Codice ASL: 90851 Prezzo A.S.L. : € 7,71 Prezzo privati: € 10,00	Campione da prelevare: Semina di colonie su agar Campione analitico: //////// Tipo di Cont.: ///// Note: ////////	Metodo: Kirby-Bauer Valori Normali: //// Unità di misura: //// Referto: 2 giorni
AZOTEMIA Codice Lab: 5 Codice ASL: 90.44.1 Prezzo A.S.L. : € 1,13 Prezzo privati: € 2,50	Campione da prelevare: 3 ml di sangue ven. Campione analitico: 0.5 ml di siero Tipo di Cont.: Prov. tappo rosso Note: paziente a digiuno da 12 ore	Metodo: Colorimetrico enzimatico Valori Normali: 10-50 Unità di misura: mg/dl Referto: 2 giorni
β-HCG Codice Lab.: 55 Codice ASL: 90275 Prezzo A.S.L. : € 9,98 Prezzo privati: € 14,25	Campione da prelevare: 1 ml di sangue ven. Campione analitico: 0.02 ml Tipo di Cont.: Prov tappo rosso Note: paziente a digiuno da 12 ore	Metodo: Immunoenzimatico Valori Normali: < 5 Unità di misura: mUI/ml Referto: 2 giorni
BILIRUBINA TOTALE Codice Lab.: 32 Codice ASL: 90104 Prezzo A.S.L. : € 1,41 Prezzo privati: € 1,70	Campione da prelevare: 1 ml di sangue ven. Campione analitico: 0.02 ml Tipo di Cont.: Prov tappo rosso Note: paziente a digiuno da 12 ore.	Metodo: Colorimetrico Valori Normali: fino a 1.00 Unità di misura: mg/dl Referto: 2 giorni
BILIRUBINA FRAZIONATA Codice Lab.: 22 Codice ASL: 90105 Prezzo A.S.L. : € 1,41 Prezzo privati: € 3,50	Campione da prelevare: 1 ml di sangue ven. Campione analitico: 0.05 ml Tipo di Cont.: Prov tappo rosso Note: paziente a digiuno da 12 ore	Metodo: Colorimetrico Valori Normali: Bil. totale fino a 1,20 Bil.diretta fino a 0,30 Unità di misura: mg/dl Referto: 2 giorni
CALCEMIA Codice Lab.: 94 Codice ASL: 90114 Prezzo A.S.L. : € 1,13 Prezzo privati: € 3,00	Campione da prelevare: 1 ml di sangue ven. Campione analitico: 0.01 ml Tipo di Cont.: Prov tappo rosso Note: paziente a digiuno da 12 ore	Metodo: Colorimetrico Valori Normali: 8.6 – 10.3 Unità di misura: mg/dl Referto 2 giorni
CALCIURIA NELLE 24 h Codice Lab.: 105 Codice ASL: 90114 Prezzo A.S.L. : € 1,13 Prezzo privati: € 2,78	Campione da prelevare: urine delle 24h Campione analitico: 0.01 ml di urina Tipo di Contenitore: contenitore sterile Note: ////////	Metodo: Colorimetrico Valori Normali: 0 -300 Unità di misura: mg/24 h Referto 3 giorni
CLOREMIA Codice Lab.: 97 Codice ASL: 90133 Prezzo A.S.L. : € 1,13 Prezzo privati: € 2,78	Campione da prelevare: 1 ml di sangue ven. Campione analitico: 0.02 ml di siero Tipo di Cont.: Prov tappo rosso Note: paziente a digiuno da 12 ore	Metodo: Colorimetrico Valori Normali: 98-110 Unità di misura: mEq/l Referto: 2 giorni

CENTRO DIAGNOSTICO BARONIA
C.so Kennedy, 29
83059 Vallata (AV)

CLORURI URINARI Codice Lab.: CLUR Codice ASL: 90133 Prezzo A.S.L. : € 1,13 Prezzo privati: € 2,78	Campione da prelevare: urine delle 24h Campione analitico: 0.02 ml Tipo di Contenitore: contenitore sterile Note: ///////////////	Metodo: Colorimetrico Valori Normali: 110-250 Unità di misura: mEq/24h Referto: 2 giorni
COLESTEROLO TOT. Codice Lab.: 18 Codice ASL: 90143 Prezzo A.S.L. : € 1,04 Prezzo privati: € 3,00	Campione da prelevare: 3 ml di sangue ven. Campione analitico: 0.5 ml di siero Tipo di Cont.: Prov. Tappo rosso Note: paziente a digiuno da 12 ore	Metodo: Colorimetrico enzimatico Valori Normali: fino a 220 Unità di misura: mg/dl Referto: 2 giorni
COLESTEROLO HDL Codice Lab.: 19 Codice ASL: 90141 Prezzo A.S.L. : € 1,43 Prezzo privati: € 3,00	Campione da prelevare: 3 ml di sangue ven. Campione analitico: 0.6 ml di siero Tipo di Cont.: Prov. tappo rosso Note: paziente a digiuno da 12 ore	Metodo: enzimatico diretto Valori Normali: > 35 Unità di misura: mg/dl Referto: 2 giorni
COLESTEROLO LDL Codice Lab.: 20 Codice ASL: 90142 Prezzo A.S.L. : € 0,67 Prezzo privati: € 2,00	Campione da prelevare: 3 ml di sangue ven. Campione analitico: 0.5 ml di siero Tipo di Cont.: prov. Tappo rosso Note: paziente a digiuno da 12 ore	Metodo: derivato Valori Normali: < 150 Unità di misura: mg/dl Referto: 2 giorni
COLINESTERASI Codice Lab.: 39 Codice ASL: 90144 Prezzo A.S.L. : € 1,36 Prezzo privati: € 2,00	Campione da prelevare: 1 ml di sangue ven. Campione analitico: 0.02 ml Tipo di Cont.: Prov tappo rosso Note: Paziente a digiuno da 12 h	Metodo: Cinetico enzimatico Valori Normali: 4499-13320 Unità di misura: U/l Referto: 2 giorni
COPROCOLTURA Codice Lab.: 142 Codice ASL: 90943 Prezzo A.S.L. : € 12,01 Prezzo privati: € 15,00	Campione da prelevare: feci Campione analitico: //// Tipo di Contenitore: contenitore sterile Note: ///////////////	Metodo: Coltura selettiva dei germi patogeni Valori Normali: negativa Unità di misura: //// Referto: 2 giorni
CREATINFOSFOKINASI (CPK) Codice Lab.: 42 Codice ASL: 90154 Prezzo A.S.L. : € 1,44 Prezzo privati: € 1,96	Campione da prelevare: 1 ml di sangue ven. Campione analitico: 0.05 ml Tipo di Cont.: Prov tappo rosso Note: paziente a digiuno da 12 ore	Metodo: Colorimetrico enzimatico Valori Normali: fino a 171 Unità di misura: U/l Referto: 2 giorni
CREATININEMIA Codice Lab.: 11 Codice ASL: 90163 Prezzo A.S.L. : € 1,13 Prezzo privati: € 2,00	Campione da prelevare: 1 ml di sangue ven. Campione analitico: 0.05ml Tipo di Cont.: Prov tappo rosso Note: paziente a digiuno da 12 ore	Metodo: jaffe' cinetico Valori Normali: 0.8-1.4 Unità di misura: mg/dl Referto: 2 giorni
CREATINURIA Codice Lab.: 112 Codice ASL: 90163 Prezzo A.S.L. : € 1,13 Prezzo privati: € 2,00	Campione da prelevare: urine delle 24h Campione analitico: 0.05 ml Tipo di Contenitore: contenitore sterile Note: ///////////////	Metodo: jaffe' cinetico Valori Normali: 1,0-2,2 Unità di misura: gr/24h Referto: 2 giorni
CLEARANCE/CREATININA Codice Lab.: 12 Codice ASL: 90164 Prezzo A.S.L. : € 1,60 Prezzo privati: € 3,00	Campione da prelevare: urine/24h + 1 ml di sangue ven. Campione analitico: 0.02ml Tipo di Cont.: provetta tappo rosso + contenitore urine con il valore del volume urine 24h.. Note: paziente a digiuno da 12 ore.	Metodo: jaffe' cinetico Valori Normali: 70-120 Unità di misura: ml/min Referto: 3 giorni

CENTRO DIAGNOSTICO BARONIA
C.so Kennedy, 29
83059 Vallata (AV)

CURVA GLICEMICA Codice Lab.: 9 Codice ASL: 90265 Prezzo A.S.L. : € 3,33 Prezzo privati: € 6,00	Campione da prelevare: 2.5 ml di sangue con EDTA ogni 30m' Campione analitico: 0.02ml Tipo di Cont.: Prov tappo rosso Note: paziente a digiuno da 12 ore, a riposo durante il test	Metodo: Colorimetrico enzimatico Valori Normali: 70-110 Unità di misura: mg /dl Referto: 2 giorni
DOSAGGIO DELLA PROTEINURIA Codice Lab.: 134 Codice ASL 90385 Prezzo A.S.L. : € 1,13 Prezzo privati: € 5,00	Campione da prelevare: urine delle 24h Campione analitico: 0.05 ml Tipo di Contenitore: contenitore sterile Note: ///////////	Metodo: Colorimetrico enzimatico Valori Normali: fino a 100 Unità di misura: mg/24h Referto: 2 giorni
EMOCROMO + FORMULA Codice Lab.: 67 Codice ASL: 90622 Prezzo A.S.L. : € 3,17 Prezzo privati: € 6,00	Campione da prelevare: 3 ml di sangue ven. Campione analitico: 0.1 ml di sangue intero Tipo di Cont.: prov. tappo verde Note: paziente a digiuno da 12 ore	Metodo: impedenziometrico ottico laser Valori Normali: ///// Unità di misura: ///// Referto: 2 giorni
EMOGRUPPO + FATT.Rh Codice Lab.: 72 Codice ASL: //// Prezzo A.S.L. : € Prezzo privati: € 10,00	Campione da prelevare: 3 ml di sangue con EDTA Campione analitico: 0.4 ml di sangue intero Tipo di Cont.: Prov tappo verde	Metodo: agglutinazione Valori Normali: /////////////// Unità di misura: /////////////// Referto: 2 giorni
EMOGLOBINA GLICOSILATA (HbA1c) Codice Lab.: 190 Codice ASL: 90281 Prezzo A.S.L. : € 7,41 Prezzo privati: € 10,00	Campione da prelevare: 2.5 ml di sangue con EDTA Campione analitico: 0.05 ml di sangue intero Tipo di Cont.: Prov tappo verde Note: paziente a digiuno da 12 h	Metodo: colorimetrico Valori Normali: 4,3-5,8 Unità di misura: % Referto: 3 giorni
ELETTROFORESI PROTEICA Codice Lab.: 49 Codice ASL: 90384 Prezzo A.S.L. : € 4,23 Prezzo privati: € 7,00	Campione da prelevare: 3 ml di sangue ven. Campione analitico: 0.5 ml di siero Tipo di Cont.: Prov. tappo rosso Note: paziente a digiuno da 12 ore	Metodo: Migrazione elettroforetica su gel di agarosio Valori Normali: //// Unità di misura: gr/dl- e % Referto: 2 giorni
ESAME PARASSITOLOGICO DELLE FECI Codice Lab.: 126 Codice ASL: 91054 Prezzo A.S.L. : € 5,72 Prezzo privati: € 6,00	Campione da prelevare: feci Campione analitico: //// Tipo di Contenitore: contenitore sterile Note: ///////////	Metodo: osservazione al microscopio Valori Normali: assenza di parassiti e loro uova Unità di misura: //// Referto: 2 giorni
ESAME DELLE URINE Codice Lab.: 2 Codice ASL: 90443 Prezzo A.S.L. : € 2,17 Prezzo privati: € 5,00	Campione da prelevare: 10 ml di urina Campione analitico: 0.5 ml di urina Tipo di Contenitore: contenitore sterile Note: ///////////	Metodo: chimico fisico e microscopico Valori Normali: //// Unità di misura: //// Referto: 1 giorno
FERRITINA Codice Lab: 75 Codice ASL: 90223 Prezzo A.S.L. : € 6,36 Prezzo privati: € 10,00	Campione da prelevare: 3ml di sangue ven. Campione analitico: 0.5 ml di siero Tipo di Cont.: Prov tappo rosso Note: paziente a digiuno da 12 ore	Metodo: Immunoenzimatico Valori Normali: 25 - 380 Unità di misura: ng/ml Referto: 2 giorni
FIBRINOGENO Codice Lab.: 59 Codice ASL: 90651 Prezzo A.S.L. : € 2,67 Prezzo privati: € 3,50	Campione da prelevare: 2,7ml di sangue ven. Campione analitico: 0.2 ml di plasma Tipo di Cont.: prov tappo giallo-rosa Note: paziente a digiuno da 12 ore	Metodo: coagulometrico Clauss Valori Normali: 200-450 Unità di misura: mg/dl Referto: 1 giorno
FOSFATASI ALCALINA Codice Lab.: 35 Codice ASL: 90235 Prezzo A.S.L. : € 1,04 Prezzo privati: € 3,00	Campione da prelevare: 3 ml di sangue ven. Campione analitico: 0.5 ml di siero Tipo di Cont.: Prov. tappo rosso Note: paziente a digiuno da 12 ore	Metodo: Cinetico enzimatico Valori Normali: 30-120 Unità di misura: U/l Referto: 2 giorni

CENTRO DIAGNOSTICO BARONIA
C.so Kennedy, 29
83059 Vallata (AV)

FOSFORO Codice Lab.: 95 Codice ASL: 90245 Prezzo A.S.L. : € 1,46 Prezzo privati: € 3,00	Campione da prelevare: 1 ml di sangue venoso Campione analitico: 0.02 ml di siero Tipo di Cont.: Prov tappo rosso Note: paziente a digiuno da 12 ore	Metodo: Colorimetrico enzimatico Valori Normali: 2,6-4,5 Unità di misura: mg/dl Referto: 3 giorni
FOSFURIA NELLE 24h Codice Lab.: 106 Codice ASL: 90243 Prezzo A.S.L. : € 1,46 Prezzo privati: € 3,00	Campione da prelevare: urine delle 24h Campione analitico: 0.02 ml di urina Tipo di Contenitore: contenitore sterile Note: ///////////	Metodo: Colorimetrico Valori Normali: 0,4 – 1,3 Unità di misura: gr/24h Referto: 3 giorni
FT3 Codice Lab.: 64 Codice ASL: 90433 Prezzo A.S.L. : € 6,40 Prezzo privati: € 12,00	Campione da prelevare: 3 ml di sangue ven. Campione analitico: 0.5ml di siero Tipo di Cont.: Prov tappo rosso Note: paziente a digiuno da 12 ore	Metodo: Immunoenzimatico Valori Normali: 1,5-4,1 Unità di misura: pg/ml Referto: 2 giorni
FT4 Codice Lab.: 65 Codice ASL: 90423 Prezzo A.S.L. : € 6,36 Prezzo privati: € 12,00	Campione da prelevare: 3 ml di sangue ven. Campione analitico: 0.5 ml di siero Tipo di Cont.: Prov. tappo rosso Note: paziente a digiuno da 12 ore	Metodo: Immunoenzimatico Valori Normali 0,8-1,7 Unità di misura: ng/dl Referto: 2 giorni
GAMMA-GT Codice Lab.: 38 Codice ASL: 90255 Prezzo A.S.L. : € 1,13 Prezzo privati: € 3,00	Campione da prelevare: 3 ml di sangue ven. Campione analitico: 0.5 ml di siero Tipo di Cont.: Prov. tappo rosso Note: paziente a digiuno da 12 ore	Metodo: Cinetico enzimatico Valori Normali: fino a 55 Unità di misura: U/l Referto: 2 giorni
GLICEMIA Codice Lab.: 7 Codice ASL: 90271 Prezzo A.S.L. : € 1,17 Prezzo privati: € 3,00	Campione da prelevare: 3 ml di sangue ven. Campione analitico: 0.5 ml di siero Tipo di Cont.: Prov tappo rosso Note: paziente a digiuno da 12 ore	Metodo: Colorimetrico enzimatico Valori Normali: 65-110 Unità di misura: mg/dl Referto: 2 giorni
GLICOSURIA Codice Lab.: 117 Codice ASL: 90.27.1 Prezzo A.S.L. : € 1,17 Prezzo privati: € 3,00	Campione da prelevare: urine 24h Campione analitico: 0.5ml di urina Tipo di Contenitore: contenitore sterile Note: ///////////	Metodo: Colorimetrico enzimatico Valori Normali: assente Unità di misura: mg/dl Referto: 2 giorni
G.O.T. Codice Lab.: 33 Codice ASL: 90092 Prezzo A.S.L. : € 1,04 Prezzo privati: € 3,00	Campione da prelevare: 3 ml di sangue ven. Campione analitico: 0.5 ml di siero Tipo di Cont.: Prov. tappo rosso Note: paziente a digiuno da 12 ore	Metodo: Enzimatico IFCC Valori Normali: 0-35 Unità di misura: U/l Referto: 2 giorni
G.P.T. Codice Lab.: 34 Codice ASL: 90045 Prezzo A.S.L. : € 1,00 Prezzo privati: € 3,00	Campione da prelevare: 3 ml di sangue ven Campione analitico: 0.5 ml di siero Tipo di Cont.: Prov. Tappo rosso Note: paziente a digiuno da 12 ore	Metodo: Enzimatico IFCC Valori Normali: 0-45 Unità di misura: U/l Referto: 2 giorni
HBS Ag Codice Lab: 226 Codice ASL: 91.185 Prezzo A.S.L. : € 7,90 Prezzo privati: € 12,00	Campione da prelevare: 3 ml di sangue ven. Campione analitico: 0.05 ml di siero Tipo di Cont.: Prov. tappo rosso Note: paziente a digiuno da 12 ore	Metodo: Immunoenzimatico Valori Normali: assente Unità di misura: /////////// Referto: 2 giorni
HBS Ab Codice Lab: 227 Codice ASL: 91.183 Prezzo A.S.L. : € 10,01 Prezzo privati: € 12,00	Campione da prelevare: 3 ml di sangue ven. Campione analitico: 0.05 ml di siero Tipo di Cont.: Prov. tappo rosso Note: paziente a digiuno da 12 ore	Metodo: Immunoenzimatico Valori Normali: assenti Unità di misura: /////////// Referto: 2 giorni

CENTRO DIAGNOSTICO BARONIA
C.so Kennedy, 29
83059 Vallata (AV)

LATTICODEIDROGENASI (LDH) Codice Lab.: 40 Codice ASL: 90292 Prezzo A.S.L. : € 1,13 Prezzo privati: € 3,00	Campione da prelevare: 1 ml di sangue ven. Campione analitico: 0.05 ml di siero Tipo di Cont.: Prov tappo rosso Note: paziente a digiuno da 12 ore	Metodo: Colorimetrico enzimatico Valori Normali: < 248 Unità di misura: U/l Referto: 2 giorni
MAGNESIO Codice Lab.: 96 Codice ASL: 90325 Prezzo A.S.L. : € 1,55 Prezzo privati: € 4,00	Campione da prelevare: 1 ml di sangue ven. Campione analitico: 0.02 ml di siero Tipo di Cont.: Prov tappo rosso Note: paziente a digiuno da 12 ore	Metodo: Colorimetrico enzimatico Valori Normali: 1,5 – 2,6 Unità di misura: mg/dl Referto: 2 giorni
MICROALBUMINURIA Codice Lab: MICRA Codice ASL: 90334 Prezzo A.S.L. : € 4,11 Prezzo privati: € 5,00	Campione da prelevare: urine del mattino Campione analitico: 0,01 ml di urine Tipo di Cont.: contenitore sterile Note: //////////	Metodo: nefelometrico riflettometrico Valori Normali: fino a 20 Unità di misura: mg/L Referto: 2 giorni
POTASSIO Codice Lab.: 93 Codice ASL: 90374 Prezzo A.S.L. : € 1,02 Prezzo privati: € 3,00	Campione da prelevare: 1 ml di sangue ven. Campione analitico: 0.05 ml di siero Tipo di Cont.: Prov tappo rosso Note: paziente a digiuno da 12 ore	Metodo: fotometro a fiamma Valori Normali: 3,4-5,3 Unità di misura: mEq/l Referto: 2 giorni
PROGESTERONE Codice Lab: 51 Codice ASL: 90.381 Prezzo A.S.L. : € 9,13 Prezzo privati: € 12,00	Campione da prelevare: 3 ml di sangue ven. Campione analitico: 0.5 ml di siero Tipo di Cont.: Prov tappo rosso Note: paziente a digiuno da 12 ore	Metodo: immunoenzimatico Valori Normali: 0,3 – 0.9 Unità di misura: ng/ml Referto: 2 giorni
PROLATTINA Codice Lab: 50 Codice ASL: 90.382 Prezzo A.S.L. : € 7,13 Prezzo privati: € 12,00	Campione da prelevare: 3 ml di sangue ven. Campione analitico: 0.5 ml di siero Tipo di Cont.: Prov tappo rosso Note: paziente a digiuno da 12 ore	Metodo: immunoenzimatico Valori Normali: 3-25 Unità di misura: ng/ml Referto: 2 giorni
PROTEINA C REATTIVA Codice Lab.: 83 Codice ASL: 90642 Prezzo A.S.L. : € 3,87 Prezzo privati: € 5,00	Campione da prelevare: 3 ml di sangue ven. Campione analitico: 0.2 ml di siero Tipo di Cont.: prov tappo rosso Note: paziente a digiuno da 12 ore	Metodo: turbidimetrico Valori Normali: fino a 0.5 Unità di misura: mg/dl Referto: 2 giorni
P S A Codice Lab.: 24 Codice ASL: 90565 Prezzo A.S.L. : € 7,41 Prezzo privati: € 12,00	Campione da prelevare: 3 ml di sangue ven. Campione analitico: 0.5 ml di siero Tipo di Cont.: Prov tappo rosso Note: paziente a digiuno da 12 ore	Metodo: immunoenzimatico Valori Normali: 0-4 Unità di misura: ng/ml Referto: 2 giorni
REAZ. DI PAUL BUNNEL Codice Lab.: 130 Codice ASL: 90214 Prezzo A.S.L. : € 10,51 Prezzo privati: € 12,00	Campione da prelevare: 3 ml di sangue ven. Campione analitico: 0.05 ml di siero Tipo di Cont.: Prov tappo rosso Note: paziente a digiuno da 12 ore.	Metodo: Emoagglutinazione Valori Normali: negativa Unità di misura: ////////// Referto: 2 giorni
REUMA TEST Codice Lab.: 84 Codice ASL: 90642 Prezzo A.S.L. : € 4,73 Prezzo privati: € 6,00	Campione da prelevare: 1 ml di sangue ven. Campione analitico: 0.1 ml di siero Tipo di Cont.: prov tappo rosso Note: paziente a digiuno da 0 12 ore	Metodo: turbidimetrico Valori Normali: fino a 18 Unità di misura: UI/ ml Referto: 2 giorni
RICERCA SANGUE OCCULTO NELLE FECI Codice Lab.: 127 Codice ASL: 90214 Prezzo A.S.L. : € 3,52 Prezzo privati: € 5,00	Campione da prelevare: feci Campione analitico: /// Tipo di Cont.: contenitore sterile Note: dieta priva di carne per tre giorni.	Metodo: immunoenzimatico su membrana Valori Normali: assente Unità di misura: /// Referto: 2 giorni

CENTRO DIAGNOSTICO BARONIA
C.so Kennedy, 29
83059 Vallata (AV)

RICERCA BACILLO DI KOCH NELLE URINE Codice Lab.: HIUG Codice ASL: 91024 Prezzo A.S.L. : € 4,29 Prezzo privati: € 6,47	Campione da prelevare: urine delle 24h Campione analitico: sedimento Tipo di Cont.: contenitore sterile Note: /////	Metodo: Ric. Microscopica Valori Normali: negativa Unità di misura: ///// Referto: 3 giorni
SIDEREMIA Codice Lab.: 73 Codice ASL: 90225 Prezzo A.S.L. : € 1,14 Prezzo privati: € 4,00	Campione da prelevare: 1 ml di sangue ven. Campione analitico: 0.02 ml di siero Tipo di Cont.: Prov tappo rosso Note: paziente a digiuno da 12 ore	Metodo: ferene Valori Normali: 55-175 Unità di misura: mcg/dl Referto: 2 giorni
SODIO Codice Lab.: 92 Codice ASL: 90404 Prezzo A.S.L. : € 1,02 Prezzo privati: € 3,00	Campione da prelevare: 1 ml sangue ven. Campione analitico: 0.05ml di siero Tipo di Cont.: Prov tappo rosso Note: paziente a digiuno da 12 ore	Metodo: fotometro a fiamma Valori Normali: 135-153 Unità di misura: mEq/l Referto: 2 giorni
SODIO URINARIO Codice Lab.: 107 Codice ASL: 90404 Prezzo A.S.L. : € 1,02 Prezzo privati: € 4,00	Campione da prelevare: urine delle 24h Campione analitico: 0.05 ml di urina Tipo di Cont contenitore sterile Note: ////////	Metodo: fotometro a fiamma Valori Normali: 80 - 180 Unità di misura: mEq/24h Referto: 2 giorni
T.A.S. Codice Lab.: 82 Codice ASL: 91085 Prezzo A.S.L. : € 4,85 Prezzo privati: € 6,00	Campione da prelevare: 3 ml di sangue ven. Campione analitico: 0.025 ml di siero Tipo di Cont.: prov tappo rosso Note: paziente a digiuno da 12 ore	Metodo: turbidimetrico Valori Normali: fino a 200 Unità di misura: U.I./ml Referto: 2 giorni
TEMPO DI PROTROMBINA (P.T.) Codice Lab.: 56 Codice ASL: 90754 Prezzo A.S.L. : € 2,85 Prezzo privati: € 5,00	Campione da prelevare: 2,7ml di sangue ven. Campione analitico: 0.1ml di plasma Tipo di Cont.: prov tappo giallo- rosa Note: paziente a digiuno da 12 ore	Metodo: coagulometrico Valori Normali: 70-120 Unità di misura: % Referto: 1 giorno
TEMPO DI PROTROMBINA PARZIALE (P.T.T.) Codice Lab.: 57 Codice ASL: 90761 Prezzo A.S.L. : € 2,85 Prezzo privati: € 5,00	Campione da prelevare: 2,7ml di sangue ven. Campione analitico: 0.2 ml di plasma Tipo di Cont.: prov tappo giallo- rosa Note: paziente a digiuno da 12 ore	Metodo: coagulometrico Valori Normali: 30 - 40 Unità di misura: sec. Referto: 1 giorno
TAMPONE FARINGEO Codice Lab.: 162 Codice ASL: 90935 Prezzo A.S.L. : € 7,48 Prezzo privati: € 12,00	Campione da prelevare: Campione analitico: ///// Tipo di Cont.: Tampone Note: /////	Metodo: Coltura su terreni selettivi Valori Normali: negativo Unità di misura: ///// Referto: 3 giorni
TEST DI GRAVIDANZA Codice Lab.: 115 Codice ASL: 90273 Prezzo A.S.L. : € 6,02 Prezzo privati: € 10,00	Campione da prelevare: 10 ml di urina Campione analitico: 40 microl. di urina Tipo di Cont.: contenitore sterile Note: preferibile campione del mattino	Metodo: Immunologico Valori Normali: negativo Unità di misura: //// Referto: 1 giorno
TRANSFERRINA Codice Lab.: 74 Codice ASL: 90425 Prezzo A.S.L. : € 4,78 Prezzo privati: € 6,00	Campione da prelevare: 1 ml di sangue ven. Campione analitico: 0.002 ml di siero Tipo di Cont.: Prov tappo rosso Note: paziente a digiuno da 12 ore	Metodo: turbidimetrico Valori Normali: 210-430 Unità di misura: UI/ml Referto: 2 giorni
TRIGLICERIDI Codice Lab.: 23 Codice ASL: 90432 Prezzo A.S.L. : € 1,17 Prezzo privati: € 3,00	Campione da prelevare: 3 ml di sangue ven. Campione analitico: 0.5 ml di siero Tipo di Cont.: Prov. Tappo rosso Note: paziente a digiuno da 12 ore	Metodo: colorimetrico enzimatico Valori Normali: < 200 Unità di misura: mg/dl Referto: 2 giorni

CENTRO DIAGNOSTICO BARONIA
C.so Kennedy, 29
83059 Vallata (AV)

TSH Codice Lab.: 90 Codice ASL: 90.42.1 Prezzo A.S.L. : € 5,46 Prezzo privati: € 12,00	Campione da prelevare: 3 ml di sangue ven Campione analitico: 0.5 ml di siero Tipo di Cont.: Prov tappo rosso Note: paziente a digiuno da 12 ore	Metodo: Immunoenzimatico Valori Normali: 0,4-4,0 Unità di misura: uIU/ml Referto: 2 giorni
URICEMIA Codice Lab.: 10 Codice ASL: 90.43.5 Prezzo A.S.L. : € 1,13 Prezzo privati: € 3,00	Campione da prelevare: 3 ml di sangue venoso Campione analitico: 0,5 ml di siero Tipo di Cont.: Prov tappo rosso Note: paziente a digiuno da 12 ore	Metodo: colorimetrico enzimatico Valori Normali: 3,6-8,2 Unità di misura: mg/dl Referto: 2 giorni
URICURIA Codice Lab.: 111 Codice ASL: 90.43.5 Prezzo A.S.L. : € 1,13 Prezzo privati: € 3,00	Campione da prelevare: urine delle 24h Campione analitico: 0.02 ml di urine Tipo di Cont.: contenitore sterile Note: /////	Metodo: colorimetrico enzimatico Valori Normali: < 800 Unità di misura: mg/24 h Referto: 2 giorni
URINOCOLTURA Codice Lab.: 137 Codice ASL: 90.94.2 Prezzo A.S.L. : € 8,31 Prezzo privati: € 10,00	Campione da prelevare: campione di urine Campione analitico: 1-2cc di urina Tipo di Cont.: contenitore sterile Note: /////	Metodo: semina su terreni di coltura selettivi Valori Normali: negativa Unità di misura: ///// Referto: 2 giorni
VES Codice Lab.: VES Codice ASL: 90825 Prezzo A.S.L. : € 1,95 Prezzo privati: € 3,50	Campione da prelevare: 2,7ml di sangue ven. Campione analitico: 1 ml di sangue intero Tipo di Cont.: prov tappo verde Note: paziente a digiuno da 12 ore	Metodo: Sedimentazione Valori Normali: fino a 14 Unità di misura: mm/ora Referto: 2 giorni
WALER ROSE Codice Lab.: 86 Codice ASL: 90742 Prezzo A.S.L. : € 2,14 Prezzo privati: € 2,14	Campione da prelevare: 1 ml di sangue ven Campione analitico: 0.05 ml di siero Tipo di Cont.: prov tappo rosso Note: paziente a digiuno da 12 ore	Metodo: Agglutinazione Valori Normali: < 6 Unità di misura: U/I Referto: 2 giorni
WIDAL-WRIGHT Codice Lab.: 124 Codice ASL: 91081 Prezzo A.S.L. : € 1,15 Prezzo privati: € 2,50	Campione da prelevare: 1 ml di sangue ven. Campione analitico: 0.05 ml di siero Tipo di Cont.: Prov tappo rosso Note: paziente a digiuno da 12 ore.	Metodo: flocculazione Valori Normali: Negativa Unità di misura: //////// Referto: 2 giorni
β₂-MICROGLOBULINA Codice Lab: 178 Codice ASL: 90101 Prezzo A.S.L. : € 5,30 Prezzo privati: € 12,00	Campione da prelevare: 3 ml di sangue ven. Campione analitico: 0.5 ml di siero Tipo di Cont.: Prov tappo rosso Note: paziente a digiuno da 12 ore.	Metodo: Immunoenzimatico Valori Normali: 0,8 – 2,70 Unità di misura: mg/l Referto: 2 giorni
CA 19.9 Codice Lab: 184 Codice ASL: 90553 Prezzo A.S.L. : € 11,49 Prezzo privati: € 15,00	Campione da prelevare: 3 ml di sangue ven. Campione analitico: 0.5 ml di siero Tipo di Cont.: Prov tappo rosso Note: paziente a digiuno da 12 ore.	Metodo: Immunoenzimatico Valori Normali: < 37 Unità di misura: U/ml Referto: 2 giorni
CEA Codice Lab: 182 Codice ASL: 90563 Prezzo A.S.L. : € 7,41 Prezzo privati: € 12,00	Campione da prelevare: 3 ml di sangue ven. Campione analitico: 0.5 ml di siero Tipo di Cont.: Prov tappo rosso Note: paziente a digiuno da 12 ore.	Metodo: Immunoenzimatico Valori Normali: non fumatori < 7 Fumatori < 10 Unità di misura: ng/ml Referto: 2 giorni
AAT Codice Lab: 30 Codice ASL: 90544 Prezzo A.S.L. : € 12,57 Prezzo privati: € 15,00	Campione da prelevare: 3 ml di sangue ven. Campione analitico: 0.5 ml di siero Tipo di Cont.: Prov tappo rosso Note: paziente a digiuno da 12 ore.	Metodo: Immunoenzimatico Valori Normali: 0 - 40 Unità di misura: UI/ml Referto: 2 giorni

CENTRO DIAGNOSTICO BARONIA
C.so Kennedy, 29
83059 Vallata (AV)

TPO Codice Lab: 31 Codice ASL: 90514 Prezzo A.S.L. : € 11,30 Prezzo privati: € 15,00	Campione da prelevare: 3 ml di sangue ven. Campione analitico: 0.5 ml di siero Tipo di Cont.: Prov tappo rosso Note: paziente a digiuno da 12 ore.	Metodo: Immunoenzimatico Valori Normali: 0 - 35 Unità di misura: UI/ml Referto: 2 giorni
TG Codice Lab: 29 Codice ASL: 90415 Prezzo A.S.L. : € 13,34 Prezzo privati: € 17,00	Campione da prelevare: 3 ml di sangue ven. Campione analitico: 0.5 ml di siero Tipo di Cont.: Prov tappo rosso Note: paziente a digiuno da 12 ore.	Metodo: Immunoenzimatico Valori Normali: 0 -55 Unità di misura: ng/ml Referto: 2 giorni
CA 15.3 Codice Lab: 175 Codice ASL: 90552 Prezzo A.S.L. : € 12,66 Prezzo privati: € 15,00	Campione da prelevare: 3 ml di sangue ven. Campione analitico: 0.5 ml di siero Tipo di Cont.: Prov tappo rosso Note: paziente a digiuno da 12 ore.	Metodo: Immunoenzimatico Valori Normali: < 37 Unità di misura: U/ml Referto: 2 giorni
CA 125 Codice Lab: 183 Codice ASL: 90551 Prezzo A.S.L. : € 12,98 Prezzo privati: € 15,00	Campione da prelevare: 3 ml di sangue ven. Campione analitico: 0.5 ml di siero Tipo di Cont.: Prov tappo rosso Note: paziente a digiuno da 12 ore.	Metodo: Immunoenzimatico Valori Normali: < 37 Unità di misura: U/ml Referto: 2 giorni
IGE TOTALI Codice Lab: 44 Codice ASL: 90583 Prezzo A.S.L. : € 7,77 Prezzo privati: € 12,00	Campione da prelevare: 3 ml di sangue ven. Campione analitico: 0.5 ml di siero Tipo di Cont.: Prov tappo rosso Note: paziente a digiuno da 12 ore.	Metodo: Immunoenzimatico Valori Normali: < 150 Unità di misura: UI/ml Referto: 2 giorni
17 BETA ESTRADIOLO Codice Lab: 179 Codice ASL: 90192 Prezzo A.S.L. : € 9,11 Prezzo privati: € 13,00	Campione da prelevare: 3 ml di sangue ven. Campione analitico: 0.5 ml di siero Tipo di Cont.: Prov tappo rosso Note: paziente a digiuno da 12 ore.	Metodo: Immunoenzimatico Valori Normali: < 62 Unità di misura: pg/ml Referto: 2 giorni
LH Codice Lab: 54 Codice ASL: 90323 Prezzo A.S.L. : € 7,20 Prezzo privati: € 12,00	Campione da prelevare: 3 ml di sangue ven. Campione analitico: 0.5 ml di siero Tipo di Cont.: Prov tappo rosso Note: paziente a digiuno da 12 ore.	Metodo: Immunoenzimatico Valori Normali: 1,1 – 7,0 Unità di misura: mUI/ml Referto: 2 giorni
FSH Codice Lab: 53 Codice ASL: 90233 Prezzo A.S.L. : € 6,21 Prezzo privati: € 12,00	Campione da prelevare: 3 ml di sangue ven. Campione analitico: 0.5 ml di siero Tipo di Cont.: Prov tappo rosso Note: paziente a digiuno da 12 ore.	Metodo: Immunoenzimatico Valori Normali: 2,0 – 15 Unità di misura: mUI/ml Referto: 2 giorni
TOXO IGG-IGM Codice Lab: 150 - 151 Codice ASL: 91094 – 91101 Prezzo A.S.L. : € 7,79 Prezzo privati: € 12,00	Campione da prelevare: 3 ml di sangue ven. Campione analitico: 0.5 ml di siero Tipo di Cont.: Prov tappo rosso Note: paziente a digiuno da 12 ore.	Metodo: ELFA Valori Normali: < 8 - assenti Unità di misura: UI/ml Referto: 2 giorni
ROSOLIA IGG-IGM Codice Lab: 159- 160 Codice ASL: 91264-91265 Prezzo A.S.L. : € 7,88 Prezzo privati: € 12,00	Campione da prelevare: 3 ml di sangue ven. Campione analitico: 0.5 ml di siero Tipo di Cont.: Prov tappo rosso Note: paziente a digiuno da 12 ore.	Metodo: ELFA Valori Normali: < 5 - assenti Unità di misura: UI/ml Referto: 2 giorni
Anticorpi anti EBV IGG-IGM Codice Lab: EBV1- EBV2 Codice ASL: 91211 Prezzo A.S.L. : € 13,48 Prezzo privati: € 17,00	Campione da prelevare: 3 ml di sangue ven. Campione analitico: 0.5 ml di siero Tipo di Cont.: Prov tappo rosso Note: paziente a digiuno da 12 ore.	Metodo: Immunoenzimatico Valori Normali: < 20 Unità di misura: AU/ml Referto: 2 giorni
OMOCISTEINA Codice Lab.: OMO Codice ASL: //// Prezzo A.S.L. :	Campione da prelevare: 1 ml di sangue ven. Campione analitico: 0.02 ml di siero Tipo di Cont.: Prov tappo rosso Note: paziente a digiuno da 12 ore	Metodo: Immunoenzimatico Valori Normali: fino a 15 Unità di misura: mcgml/l Referto: 3 giorni

CENTRO DIAGNOSTICO BARONIA
C.so Kennedy, 29
83059 Vallata (AV)

Prezzo privati: € 30		
TROPONINA Codice Lab.: TROP Codice ASL: 90.82.3 Prezzo A.S.L. : € 11,46 Prezzo privati: € 15,00	Campione da prelevare: 1 ml di sangue ven. Campione analitico: 0.02 ml di siero Tipo di Cont.: Prov tappo rosso Note: paziente a digiuno da 12 ore	Metodo: Immunoenzimatico Valori Normali: fino a 0,1 Unità di misura: ng/ml Referto: 3 giorni
MIOGLOBINA Codice Lab.: MIO Codice ASL: 90.33.5 Prezzo A.S.L. : € 6,92 Prezzo privati: € 15,00	Campione da prelevare: 1 ml di sangue ven. Campione analitico: 0.02 ml di siero Tipo di Cont.: Prov tappo rosso Note: paziente a digiuno da 12 ore	Metodo: Immunoenzimatico Valori Normali: fino a 110 Unità di misura: ng/ml Referto: 3 giorni
VITAMINA D3 Codice Lab.: D3 Codice ASL: 90.44.5 Prezzo A.S.L. : € 15,86 Prezzo privati: € 20,00	Campione da prelevare: 1 ml di sangue ven. Campione analitico: 0.02 ml di siero Tipo di Cont.: Prov tappo rosso Note: paziente a digiuno da 12 ore	Metodo: Immunoenzimatico Valori Normali: estate 20-120 Inverno 10-50 Unità di misura: ng/ml Referto: 3 giorni
ACIDO FOLICO Codice Lab.: ACFOL Codice ASL: 90.23.2 Prezzo A.S.L. : € 6,36 Prezzo privati: € 15,00	Campione da prelevare: 1 ml di sangue ven. Campione analitico: 0.02 ml di siero Tipo di Cont.: Prov. Tappo rosso Note: paziente a digiuno da 12 ore	Metodo: chemiobioluminescenza Valori Normali: 3 - 17 Unità di misura: ng/ml Referto: 3 giorni
ANTIC.ANTICITO IgG Codice Lab.: 122X Codice ASL: 91.14.1 Prezzo A.S.L. : € 8,07 Prezzo privati: € 12,00	Campione da prelevare: 1 ml di sangue ven. Campione analitico: 0.02 ml di siero Tipo di Cont.: Prov tappo rosso Note: paziente a digiuno da 12 ore	Metodo: Immunoenzimatico Valori Normali: assenti Unità di misura: //// Referto: 3 giorni
ANTIC.ANTICITO IgM Codice Lab.: 123 Codice ASL: 91.14.3 Prezzo A.S.L. : € 8,78 Prezzo privati: € 12,00	Campione da prelevare: 1 ml di sangue ven. Campione analitico: 0.02 ml di siero Tipo di Cont.: Prov tappo rosso Note: paziente a digiuno da 12 ore.	Metodo: Immunoenzimatico Valori Normali: assenti Unità di misura: //// Referto: 3 giorni
ANTIC.ANTIHERPES IgG Codice Lab.: HERPEG Codice ASL: 91.21.5 Prezzo A.S.L. : € 7,92 Prezzo privati: € 12,00	Campione da prelevare: 1 ml di sangue ven. Campione analitico: 0.02 ml di siero Tipo di Cont.: Prov tappo rosso Note: paziente a digiuno da 12 ore	Metodo: Immunoenzimatico Valori Normali: assenti Unità di misura: //// Referto: 3 giorni
ANTIC.ANTIHERPES IgM Codice Lab.: HERPEM Codice ASL: 91.22.1 Prezzo A.S.L. : € 7,92 Prezzo privati: € 12,00	Campione da prelevare: 1 ml di sangue ven. Campione analitico: 0.02 ml di siero Tipo di Cont.: Prov tappo rosso Note: paziente a digiuno da 12 ore	Metodo: Immunoenzimatico Valori Normali: assenti Unità di misura: //// Referto: 3 giorni
PTH Codice Lab: 138 Codice ASL: 90.35.5 Prezzo A.S.L. : €. 18,92 Prezzo privati: €. 19,00	Campione da prelevare: 1 ml di sangue ven. Campione analitico: 0.02 ml di siero Tipo di Cont.: Prov tappo rosso Note: paziente a digiuno da 12 ore	Metodo: RIA Valori Normali: 17,3 – 72,9 Unità di misura: pg/ml Referto: 3 giorni
ANTICORPI ANTI GLIADINA IGA-IGG Codice Lab.: 240 - 241 Codice ASL: 90.49.5 Prezzo A.S.L. : € 10,27 Prezzo privati: € 13,00	Campione da prelevare: 1 ml di sangue ven. Campione analitico: 0.02 ml di siero Tipo di Cont.: Prov tappo rosso Note: paziente a digiuno da 12 ore	Metodo: Immunoenzimatico Valori Normali: fino a 10 - fino a 15 Unità di misura: UA/ml Referto: 3 giorni
ANTICORPI ANTI TRANSGLUTAMINASI IGA Codice Lab.: TRS Codice ASL :// Prezzo A.S.L. :	Campione da prelevare: 1 ml di sangue ven. Campione analitico: 0.02 ml di siero Tipo di Cont.: Prov tappo rosso Note: paziente a digiuno da 12 ore	Metodo: Immunofluorescenza Valori Normali: inferiore a 8 Unità di misura: UA/ml Referto: 3 giorni

CENTRO DIAGNOSTICO BARONIA
C.so Kennedy, 29
83059 Vallata (AV)

Prezzo privati: € 35,00		
--------------------------------	--	--

INSULINA Codice Lab.: 187 Codice ASL: 90.291 Prezzo A.S.L. : € 8,75 Prezzo privati: € 15,00	Campione da prelevare: 1 ml di sangue ven. Campione analitico: 0.02 ml di siero Tipo di Cont.: Prov tappo rosso Note: paziente a digiuno da 12 ore	Metodo: Immunoenzimatico Valori Normali: 2 - 25 Unità di misura: microU//ml Referto: 3 giorni
VITAMINA B12 Codice Lab.: B12 Codice ASL: 90.13.5 Prezzo A.S.L. : € 7,32 Prezzo privati: € 15,00	Campione da prelevare: 1 ml di sangue ven. Campione analitico: 0.02 ml di siero Tipo di Cont.: Prov tappo rosso Note: paziente a digiuno da 12 ore	Metodo: Immunoenzimatico Valori Normali: 180 - 900 Unità di misura: pg/ml Referto: 3 giorni
ANA Codice Lab.: 91 Codice ASL: 90.52.4 Prezzo A.S.L. : € 9,56 Prezzo privati: € 10,00	Campione da prelevare: 1 ml di sangue ven. Campione analitico: 0.02 ml di siero Tipo di Cont.: Prov tappo rosso Note: paziente a digiuno da 12 ore	Metodo: Immunoenzimatico Valori Normali: assenti Unità di misura: ///// Referto: 3 giorni

PRESTAZIONI IN SERVICE

FENOBARBITAL Codice Lab.: 257 Codice ASL 90.09.3 Prezzo A.S.L. : € 12,04 Prezzo privati: € 15,00	Campione da prelevare: 1 ml di sangue ven. Campione analitico: 0.02 ml di siero Tipo di Cont.: Prov tappo rosso Note: paziente a digiuno da 12 ore	Metodo: Immunoenzimatico Valori Normali: 10 - 40 Unità di misura: mcg/ml Referto: 3 giorni
PROBNP Codice Lab.: Probnp Codice ASL Prezzo A.S.L. : Prezzo privati: € 50,00	Campione da prelevare: 1 ml di sangue ven. Campione analitico: 0.02 ml di siero Tipo di Cont.: Prov tappo rosso Note: paziente a digiuno da 12 ore	Metodo: Elettrochemiluminescenza Valori Normali: < 100 Unità di misura: pg/ml Referto: 3 giorni
Ab ANTIMULLERIANO Codice Lab.: MULL Codice ASL Prezzo A.S.L. : Prezzo privati: € 40,00	Campione da prelevare: 1 ml di sangue ven. Campione analitico: 0.02 ml di siero Tipo di Cont.: Prov tappo rosso Note: paziente a digiuno da 12 ore	Metodo: Elettrochemiluminescenza Valori Normali: 13 - 135 Unità di misura: pmol/l Referto: 3 giorni
ACIDI BILIARI Codice Lab.: ACBIL Codice ASL Prezzo A.S.L. : Prezzo privati: € 13,00	Campione da prelevare: 1 ml di sangue ven. Campione analitico: 0.02 ml di siero Tipo di Cont.: Prov tappo rosso Note: paziente a digiuno da 12 ore	Metodo: Immunoenzimatico Valori Normali: 0 - 6 Unità di misura: mcmol/L Referto: 3 giorni
Ab ANTIMUSCOLO LISCIO Codice Lab.: AAML Codice ASL 90.52.2 Prezzo A.S.L. : € 7.37 Prezzo privati: € 15,00	Campione da prelevare: 1 ml di sangue ven. Campione analitico: 0.02 ml di siero Tipo di Cont.: Prov tappo rosso Note: paziente a digiuno da 12 ore	Metodo: EIA Valori Normali: < 1:40 Unità di misura: titolo Referto: 3 giorni
PCS Codice Lab.: PCS Codice ASL 90.72.4 Prezzo A.S.L. : € 11.88 Prezzo privati: € 15,00	Campione da prelevare: 1 ml di sangue ven. Campione analitico: 0.02 ml di plas.citrato Tipo di Cont.: Prov tappo giallo Note: paziente a digiuno da 12 ore	Metodo: Coagulativo Valori Normali: 68 – 132 % Unità di misura: % Referto: 3 giorni
TESTOSTERONE TOTALE Codice Lab.: 52 Codice ASL 90.41.3 Prezzo A.S.L. : € 9.78 Prezzo privati: € 12,00	Campione da prelevare: 1 ml di sangue ven. Campione analitico: 0.02 ml di siero Tipo di Cont.: Prov tappo rosso Note: paziente a digiuno da 12 ore	Metodo: Immunoenzimatico Valori Normali: 2.49 – 8.36 Unità di misura: ng/mL Referto: 3 giorni
TPA Codice Lab.: 169 Codice ASL 90.56.4 Prezzo A.S.L. : € 16,60 Prezzo privati: € 18,00	Campione da prelevare: 1 ml di sangue ven. Campione analitico: 0.02 ml di siero Tipo di Cont.: Prov tappo rosso Note: paziente a digiuno da 12 ore	Metodo: RIA Valori Normali: 0 - 75 Unità di misura: U/L Referto: 3 giorni
CPK M.B Codice Lab.: 43 Codice ASL 90.15.5 Prezzo A.S.L. : € 4,17 Prezzo privati: € 5	Campione da prelevare: 1 ml di sangue ven. Campione analitico: 0.02 ml di siero Tipo di Cont.: Prov tappo rosso Note: paziente a digiuno da 12 ore	Metodo: enzimatico Valori Normali: 7 - 25 Unità di misura: UI/L Referto: 3 giorni
NSE Codice Lab: 186 Codice ASL: 90184 Prezzo A.S.L. : € 16,60 Prezzo privati: € 18,00	Campione da prelevare: 1 ml di sangue ven. Campione analitico: 0.02 ml di siero Tipo di Cont.: Prov tappo rosso Note: paziente a digiuno da 12 ore	Metodo: EIA Valori Normali: 0 – 18,3 Unità di misura: mcg/l Referto: 3 giorni
PCRA Codice Lab.: PCRA Codice ASL 90.77.2 Prezzo A.S.L. : € 12,04 Prezzo privati: € 15,00	Campione da prelevare: 1 ml di sangue ven. Campione analitico: 0.02 ml di plas.citrato Tipo di Cont.: Prov tappo giallo Note: paziente a digiuno da 12 ore	Metodo: Coagulativo Valori Normali: 1.5 – 2.0 Unità di misura: ratio Referto: 3 giorni

CENTRO DIAGNOSTICO BARONIA
C.so Kennedy, 29
83059 Vallata (AV)

PEPTIDEC Codice Lab.: CPI Codice ASL 90.11.1 Prezzo A.S.L. : € 12,15 Prezzo privati: € 20,00	Campione da prelevare: 1 ml di sangue ven. Campione analitico: 0.02 ml di siero Tipo di Cont.: Prov tappo rosso Note: paziente a digiuno da 12 ore	Metodo: immunoenzimatico Valori Normali: 0.6 – 4.4 Unità di misura: ng/ml Referto: 2 giorni
TEST DI COOMBS DIRETTO Codice Lab.: TCD Codice ASL: 90583 Prezzo A.S.L. : € 6,87 Prezzo privati: € 9,00	Campione da prelevare: 3 ml di sangue con EDTA Campione analitico: 0.2 ml di sangue venoso Tipo di Cont.: Prov tappo verde Note: paziente a digiuno da 12 ore	Metodo: agglutinazione Valori Normali: negativo Unità di misura: ////////// Referto: 2 giorni
TEST DI COOMBS INDIRETTO Codice Lab.: 120 Codice ASL: 90493 Prezzo A.S.L. : € 8,37 Prezzo privati: € 10,00	Campione da prelevare: 3 ml di sangue ven Campione analitico: 0.2 ml di sangue venoso Tipo di Cont.: Prov tappo verde Note: paziente a digiuno da 12 ore	Metodo: agglutinazione Valori Normali: negativo Unità di misura: ////////// Referto: 2 giorni
FOSFATASI ACIDA PROSTATICA Codice Lab.: 25 Codice ASL: 90242 Prezzo A.S.L. : € 10,18 Prezzo privati: € 14,00	Campione da prelevare: 3 ml di sangue ven. Campione analitico: 0.2 ml di siero Tipo di Cont.: Prov tappo rosso Note: paziente a digiuno da 12 ore	Metodo: immunoenzimatico Valori Normali: fino a 3 Unità di misura: ng/ml Referto: 2 giorni
V.D.R.L. Codice Lab.: 122 Codice ASL: 91111 Prezzo A.S.L. : € 3,36 Prezzo privati: € 7,00	Campione da prelevare: 3 ml di sangue ven. Campione analitico: 0.05 ml di siero Tipo di Cont.: Prov tappo rosso Note: paziente a digiuno da 12 ore	Metodo: Immunofluorescenza Valori Normali: negativa Unità di misura: //// Referto: 2 giorni
17OHPROGESTERONE Codice Lab.: 17OHP Codice ASL 90.01.2 Prezzo A.S.L. : € 10.53 Prezzo privati: € 14.00	Campione da prelevare: 1 ml di sangue ven. Campione analitico: 0.02 ml di siero Tipo di Cont.: Prov tappo rosso Note: paziente a digiuno da 12 ore	Metodo: immunoenzimatico Valori Normali: 0.1 – 0.8 Unità di misura: ng/ml Referto: 2 giorni
Ab ANTICARDIOLIPINA Codice Lab.: ACAM1 -2 -3 Codice ASL 90.47.5 Prezzo A.S.L. : € 12.42 Prezzo privati: € 15.0	Campione da prelevare: 1 ml di sangue ven. Campione analitico: 0.02 ml di siero Tipo di Cont.: Prov tappo rosso Note: paziente a digiuno da 12 ore	Metodo: Immunofluorescenza Valori Normali: < 10 Unità di misura: CU Referto: 2 giorni
LITIO Codice Lab.: 98 Codice ASL 90.32.2 Prezzo A.S.L. : € 3.47 Prezzo privati: € 6.00	Campione da prelevare: 1 ml di sangue ven. Campione analitico: 0.02 ml di siero Tipo di Cont.: Prov tappo rosso Note: paziente a digiuno da 12 ore	Metodo: Colorimetrico Valori Normali: 0.6 – 1.2 Unità di misura: mmol/L Referto: 2 giorni

**PREPARAZIONE DELL'UTENTE ALL'ESAME, MODALITÀ DI RACCOLTA,
TRASPORTO E CONSERVAZIONE DEL CAMPIONE.**

INFORMAZIONI UTILI PER IL PRELIEVO DI SANGUE

Per ottenere un quadro clinico corrispondente alle reali condizioni di salute delle persone che si sottopongono alle analisi di laboratorio è opportuno che il paziente non modifichi le proprie abitudini di vita, sia alimentari che fisiche, nel periodo precedente il prelievo di sangue o di campioni biologici da esaminare

Digiuno: è sufficiente osservare un digiuno di almeno 10 ore prima di sottoporsi a prelievo di sangue e si può comunque assumere acqua; è consigliabile astenersi dal fumare, dagli sforzi fisici o da qualsiasi stress nelle tre ore precedenti il prelievo di sangue. Indicazioni per singoli esami (per i test che non rientrano in questo elenco è opportuno rivolgersi al Responsabile del Laboratorio):

Alimentazione: una cena abbondante ricca di grassi la sera precedente il prelievo può influire sulla concentrazione di alcuni grassi presenti nel sangue, mentre un'astensione dal cibo prolungato può falsare altri parametri. Poiché l'assunzione di cibi e bevande influisce sulla concentrazione ematica di molti analiti si consiglia, la sera precedente il prelievo di sangue, di consumare una cena normale e di non assumere in seguito né cibo né bevande, acqua esclusa.

Farmaci: si consiglia di informare il laboratorio se si sta assumendo un farmaco o se si sono assunti farmaci nella giornata precedente il prelievo.

Alcool: si consiglia di non assumere alcool almeno 10 ore prima del prelievo e comunque di evitarne in generale di assumerne quantità eccessive in quanto l'abituale assunzione di alcool provoca alterazioni di molti analiti e in particolare alterazioni dei parametri tipici dell'etilismo cronico.

Gravidanza e ciclo mestruale: condizioni fisiologiche della donna relativi a diversi momenti della vita di una donna producono variazioni nella concentrazione ematica di molti analiti, si consiglia quindi in questi casi di comunicare il periodo particolare o l'eventuale gravidanza al laboratorio.

Fumo: il fumo provoca alterazioni nel dosaggio di alcuni analiti (aumento degli acidi grassi, del cortisolo, dell'aldosterone) si consiglia quindi l'astensione dal fumo almeno dieci ore prima del prelievo di sangue.

Attività fisica: si consiglia di non sottoporsi a prelievi di sangue se nel periodo precedente si è svolta attività fisica come camminare a lungo o pedalare per lunghi tratti.

PRELIEVO VENOSO

Condizioni preliminari

E' compito del prelevatore accertarsi, prima di procedere al prelievo, che il paziente abbia osservato il dovuto periodo di digiuno o la prescritta preparazione all'esame e che non vi siano esami che richiedano un trattamento particolare dopo il prelievo (es. congelamento, centrifugazione), ovvero interventi temporizzati (ad esempio tempi precisi, intervalli definiti). In questi casi è necessario organizzarsi prima del prelievo.

Al prelievo si procede solo dopo l'esatta identificazione del paziente (nome-sesso-età). Il prelevatore che, nel corso del prelievo o a seguito di approfondimenti verbali, nota elementi di interesse sanitario, è tenuto a predisporre nota scritta che sarà utilizzata sia in fase di validazione tecnica, sia in fase di validazione di congruità sanitaria.

Modalità di esecuzione

Scegliere il punto dove eseguire la venipuntura evitando le aree con cicatrici, edemi od ematomi.

Applicare il laccio emostatico verificando il normale deflusso arterioso.

Disinfettare la zona destinata alla venipuntura con un adeguato antisettico, ed eventualmente ridisinfettare se si tocca la zona interessata, per meglio individuare il punto esatto.

Il braccio del paziente deve essere disteso e rivolto verso il basso.

Procedere al prelievo avendo cura di utilizzare le provette idonee agli esami richiesti.

Finita la venipuntura, invitare il paziente a tenere ben premuto il batuffolo di cotone sul punto di inserimento dell'ago e fino a diversa disposizione del prelevatore.

Rimuovere l'ago utilizzando gli appositi contenitori senza tentare di rincappucciarlo. Quanto sopra vale anche per i prelievi a domicilio.

Le provette contenenti l'anticoagulante vanno capovolte 3-4 volte, lentamente, per far sì che il reagente si misceli con il sangue, evitando così la formazione dei coaguli e/o schiuma di agitazione con alterazioni dell'integrità cellulare.

Mettere il cerotto al paziente dopo essersi accertato della completa rimarginazione della puntura.

I campioni posti nelle provette con gel separatore, vanno tenute per non più di 60' e non meno di 15' a temperatura ambiente per poi essere processati.

Modalità di conservazione e consegna

Per i prelievi esterni: le provette vanno riposte in un idoneo contenitore portaprovette e consegnate, entro massimo 2 ore, all'accettazione del laboratorio

Per i prelievi in laboratorio: per le analisi eseguite entro 48 ore, occorre conservare i campioni a temperatura compresa tra +2°C e +8°C; per le analisi eseguite dopo le 48 ore, occorre congelare i sieri per un tempo massimo di 6 mesi.

URINOCOLTURA

Modalità di raccolta o prelievo

Se non diversamente specificato, si raccomanda di raccogliere le urine della minzione del mattino. I contenitori per la raccolta (recipienti sterili monouso) sono forniti dal laboratorio o acquistabili in farmacia.

a) raccolta mediante mitto intermedio

1. Lavarsi le mani con acqua e sapone ed asciugarsi;
2. lavare accuratamente con acqua e sapone i genitali esterni , sciacquarsi ed asciugarsi;
3. emettere la prima parte delle urine senza raccogliarla;
4. raccogliere direttamente nel recipiente sterile la seconda parte;
5. richiudere accuratamente il contenitore in modo che l'urina non fuoriesca durante il trasporto.

b) raccolta da catetere a permanenza

1. pulire esternamente il catetere con alcol;
2. sterilmente aspirare le urine presenti nel lume del catetere;
3. inserire le urine nel contenitore sterile

NB-non prelevare le urine dal sacchetto di raccolta.

c) sacchetto in plastica sterile adesivo

Tale metodica è utilizzata nei bambini più piccoli quando non è possibile ottenere il mitto.

1. Detergere con acqua e sapone i genitali esterni; sciacquare bene con acqua ed asciugare;
2. applicare il sacchetto facendolo aderire ;
3. se dopo circa 60 minuti non si è verificata la minzione, rimuovere il sacchetto e provvedere alla sostituzione ripetendo il lavaggio;
4. appena avvenuta la minzione rimuovere il sacchetto e richiuderlo bene.

Modalità di conservazione

Inviare al laboratorio le urine entro 2 ore dalla minzione. Se passano più di 2 e fino ad un massimo di 24 ore prima della consegna al laboratorio, tenere il contenitore in frigo a 4 °C.

RACCOLTA DELLE URINE 24 ORE

Condizioni preliminari

E' preferibile cominciare la raccolta al risveglio.

Modalità di esecuzione

Scartare la prima urina del mattino e partendo dalla successiva raccoglierle, in un idoneo contenitore, tutte le successive e fino alla prima del mattino seguente. Conservare il contenitore in un luogo fresco

durante la raccolta. Utilizzare un contenitore a bocca larga con tappo a vite della capacità di circa 2.5 litri.

Modalità di conservazione e consegna

Cercare di consegnare le urine in un tempo massimo di 2 ore dalla raccolta, scrivere nome e cognome sul contenitore.

FECI

Coprocoltura:

Il materiale deve essere raccolto nel momento acuto del processo infettivo. Il paziente deve evacuare direttamente in un recipiente sterile senza che il campione fecale venga contaminato da urina.

Feci per la ricerca di parassiti intestinali:

Prima di raccogliere le feci accertarsi che il paziente non abbia assunto le seguenti sostanze: solfato di bario per indagini radiologiche, oli minerali, antidiarroici non assorbibili, antimalarici, tetracicline. Se il paziente ha assunto tali sostanze è opportuno eseguire l'esame dopo una settimana.

Poiché l'eliminazione di alcuni parassiti intestinali non è giornaliera, per un corretto risultato è opportuno eseguire l'esame su almeno tre campioni di feci.

Feci esame Ossiuri (scotch test):

Applicare, prima di dormire, una striscetta di scotch trasparente sulle plie anali. Al mattino staccarla e applicarla su di un vetrino; consegnare il campione in un tempo massimo di 2 ore dalla raccolta.

Comunicare all'accettazione eventuali terapie farmacologiche e seguire la dieta abituale.

Ricerca sangue occulto nelle feci:

Raccogliere il campione in un contenitore sterile e Consegnarlo in un tempo massimo di 2 ore dalla raccolta. Scrivere nome e cognome sul contenitore.

TAMPONE FARINGEO:

Condizioni preliminari

Comunicare all'accettazione eventuali terapie farmacologiche . Astenersi dal lavarsi i denti o dall'usare colluttori.

Modalità di esecuzione

Appoggiare il tampone sulla superficie da analizzare e ruotarlo .

Modalità di conservazione

Conservare in un terreno di trasporto (prelievi esterni) e consegnare in laboratorio entro 2 ore.

ESPETTORATO:

L'espettorato è un materiale biologico scarsamente rappresentativo per la diagnosi eziologica di infezioni delle vie aeree profonde e fornisce risultati controversi. Dovrebbe essere raccolto solo da pazienti con polmonite e tosse produttiva capaci di espettorare.

Modalità di raccolta

- raccogliere i campioni preferibilmente prima della terapia antimicrobica; in caso contrario segnalarlo;
- effettuare la raccolta al mattino a digiuno;
- rimuovere eventuali protesi, fare pulizia del cavo orale e gargarismi con acqua distillata sterile.
- l'espettorato deve essere emesso con un colpo di tosse e controllare che non sia contaminato da saliva;
- raccogliarlo in un recipiente sterile a bocca larga;
- inviare il campione al laboratorio entro 2 ore, conservandolo in caso contrario a 4 °C.

INDAGINI MICROBIOLOGICHE DELLE INFEZIONI URETRO-CERVICOVAGINALI:

In via preliminare le pazienti devono attenersi ad alcune norme per rendere attendibile l'esito dell'esame.

- 1) non avere rapporti sessuali nelle 24 h precedenti l'esame;
- 2) non essere in periodo mestruale ;
- 3) non eseguire irrigazioni vaginali nelle 24 h precedenti l'esame;
- 4) aver cessato qualsiasi terapia chemio-antibiotica locale o generale da almeno 3 giorni.
- 5) per l'**esame culturale** il tampone deve essere introdotto, dopo il prelievo dell'essudato vaginale, nell'apposito terreno di trasporto e inviato al laboratorio o tenuto a temperatura ambiente fino ad un massimo di 24 ore; tale prelievo può essere effettuato presso codesto centro su prenotazione.
- 6) per **Trichomonas vaginalis** il tampone con l'essudato raccolto deve essere stemperato al più presto in 1 ml di soluzione fisiologica sterile mantenendo la provetta a 37 °C fino all'osservazione microscopica
- 7) **la ricerca di Mycoplasma/Ureaplasma:** il tampone con il materiale raccolto deve essere stemperato nell'apposito **flaconcino** contenente il terreno di trasporto che deve essere conservata in frigo fino alla consegna in laboratorio;
- 9) **la ricerca di Chlamydia trachomatis:** il tampone vaginale o uretrale deve essere prelevato presso il nostro centro su prenotazione .

TAMPONE AURICOLARE:

Utilizzare un solo tampone sterile per orecchio.

Prelevare il materiale con tampone di cotone sterile dal condotto uditivo esterno, toccando delicatamente solo la parte iniziale del condotto stesso. Inviare subito in laboratorio.

TAMPONE CONGIUNTIVALE:

Utilizzare un solo tampone sterile per occhio.

Bagnare il tampone con soluzione fisiologica sterile e raccogliere la secrezione congiuntivale. Inviare immediatamente in laboratorio .

TAMPONE NASALE:

Utilizzare in solo tampone sterile per narice.

Inserire il tampone nella cavità nasale e ruotare con delicatezza toccando il pavimento nasale .Inviare immediatamente in laboratorio .

SPERMIOCOLTURA:

Modalità di prelievo:

I pazienti devono rispettare alcune norme e in particolare:

- astenersi dai rapporti sessuali nei 3-4 giorni precedenti l'esame;
- aver cessato qualsiasi trattamento chemio-antibiotico da almeno una settimana;
- far precedere il prelievo da un'accurata pulizia dei genitali esterni e delle mani;
- la raccolta del campione deve avvenire mediante masturbazione e tutto l'eiaculato deve essere raccolto nell'apposito contenitore sterile;
- il campione da analizzare deve pervenire in laboratorio entro un'ora e se ciò non fosse possibile va conservato in frigo a 0-4°C;

SPERMIOGRAMMA:

Le modalità di raccolta e i tempi di consegna sono importanti ai fini dell'attendibilità dell'esame; rispettarli con scrupolo !

- 1) Periodo di astinenza da attività sessuale: tra 3 a 5 giorni

2) Raccolta mediante masturbazione in un comune contenitore sterile da urine a bocca larga provvisto di etichetta con nome; si sconsiglia la raccolta del campione durante l'atto sessuale completo. Il contenitore deve poi essere chiuso con attenzione per evitare perdite accidentali del campione durante il trasporto e la consegna.

3) Il campione deve pervenire presso il nostro laboratorio entro 30 - 40 minuti avendo cura di evitarne il raffreddamento.

4) Alla consegna in laboratorio segnalare se c'è stata perdita di parte del campione durante la raccolta o il trasporto e/o se il periodo di astinenza sessuale non è stato corretto; avvertire inoltre anche se ci sono terapie farmacologiche in corso.

ACIDO VANILMANDELICO - 17-CETOSTEROIDI:

Occorre effettuare, una dieta particolare, nei tre giorni precedenti la raccolta del campione, evitando di assumere: verdure, banane, caffè, cioccolato, tè, vanillina.

Prima di iniziare la raccolta delle urine, ritirare, in laboratorio, la provetta contenente 10 ml di acido conservante che dovrà essere versato nel contenitore di raccolta delle urine delle 24 ore.

E' preferibile cominciare la raccolta al mattino.

Modalità di esecuzione

Scartare la prima urina e partendo dalla successiva raccogliere tutte fino alla prima del mattino seguente compresa. Cercare di consegnare le urine in un tempo massimo di 2 ore dalla raccolta, scrivere nome e cognome sul contenitore.

ACTH

Condizioni preliminari:

Prima del prelievo il paziente deve eseguire la sua dieta abituale ovvero quella raccomandata dal medico. E' consigliabile astenersi dal fumo, dal caffè e dall'esercizio fisico, nelle ore immediatamente precedenti il prelievo venoso.

AMMONIO

Prima del prelievo il paziente deve eseguire la sua dieta abituale ovvero quella raccomandata dal medico. E' consigliabile astenersi dal fumo, dal caffè e dall'esercizio fisico, nelle ore, immediatamente precedenti, il prelievo venoso. Osservare un digiuno di almeno 10-12 ore.

Modalità di esecuzione

Raccogliere il campione in una provetta con EDTA mantenendola in ghiaccio. L'analisi va eseguita entro 2 ore dal prelievo. Per i prelievi esterni: le provette tappate vanno riposte in un idoneo contenitore portaprovette e consegnate nel più breve tempo possibile all'accettazione del laboratorio.

IDROSSIPROLINURIA

Per una corretta interpretazione dei risultati ottenuti bisogna ricorrere ad una dieta priva di collagene, non deve contenere: carne, derivati della carne, pesce, cacciagione, estratti di carne, brodo, sugo di carne, gelati, dolci, altri prodotti contenenti gelatina.

CURVA DA CARICO DI GLUCOSIO

Prima di eseguire l'esame della curva da carico di glucosio è necessario aver effettuato un esame della glicemia basale non oltre tre giorni prima dell'OGTT; se la glicemia basale non supera i 125 mg/dl si potrà procedere, il giorno seguente all'esecuzione della curva.

L'esame si svolge attraverso una serie di prelievi di sangue, di cui il primo a digiuno. Successivamente si somministrano al paziente circa 75 mg di glucosio e si effettua il secondo prelievo a mezz'ora dalla somministrazione. Si effettuano ancora altri quattro prelievi a distanza di mezz'ora l'uno dall'altro.

Le accettazioni per le curve da carico si eseguono fino alle ore 9.30.

- Prima della somministrazione del glucosio deve essere eseguito un prelievo di sangue per la determinazione della glicemia a digiuno;

CENTRO DIAGNOSTICO BARONIA

C.so Kennedy, 29

83059 Vallata (AV)

- dopo il risultato della glicemia a digiuno (< 120 mg/dl) è possibile somministrare al paziente la soluzione che deve iniziare a bere. Per valori di glicemia > 120 mg/dl la curva non viene eseguita;
- le dosi da somministrare sono:
 - adulti: 75 gr di glucosio;
 - gestanti: 100 gr di glucosio (curva standard) o 50 gr (per curva da carico ridotta) ;
 - bambini: 1.75 gr/Kg di peso;
- i pazienti adulti e i bambini devono eseguire 6 prelievi, uno ogni 30 minuti a partire dalla fine dell'ingestione della soluzione, considerando come tempo zero il prelievo basale;
- le pazienti in gravidanza devono eseguire 3 prelievi, uno ogni ora, a partire dalla fine dell'ingestione del preparato, considerando come tempo zero il prelievo basale;
- le pazienti in gravidanza con richiesta di mini-curva devono eseguire un prelievo dopo un'ora, considerando come tempo zero il prelievo basale;
- per tutta la durata del test il paziente deve rimanere in Laboratorio, seduto, senza mangiare o fumare;
- alla fine del test viene raccomandato al paziente di fare colazione.

PROFILO GLICEMICO

Consiste nell'esecuzione di 3 prelievi in tempi prestabiliti. Il paziente deve condurre la sua giornata con gli stessi ritmi e le stesse abitudini .

RICERCA CRIOGLOBULINE

Prima del prelievo il paziente deve eseguire la sua dieta abituale ovvero quella raccomandata dal medico. E' consigliabile astenersi dal fumo, dal caffè e dall'esercizio fisico, nelle ore immediatamente precedenti il prelievo venoso. Osservare un digiuno di almeno 10-12 ore.

Raccogliere il campione con una siringa e una provetta per sierologia mantenuta ad una temperatura di 37 C° .

MONITORAGGIO FARMACI

Fenobarbital – Carbamazepina – Fenitoina – Teofillina – Ac.Valproico

I pazienti non devono assumere il farmaco da monitorare la mattina del prelievo.

Prima del prelievo il paziente deve eseguire la sua dieta abituale ovvero quella raccomandata dal medico. E' consigliabile astenersi dal fumo, dal caffè e dall'esercizio fisico, nelle ore immediatamente precedenti il prelievo venoso. E' necessario un digiuno di almeno 10-12 ore.

ASSISTENZA

L'assistenza è il supporto tecnico che il *Centro Diagnostico Baronia* assicura alla propria Utenza (direttamente o tramite il medico) e consiste in:

1. Assistenza sulla preparazione al prelievo, sulle modalità di prelievo, raccolta, conservazione e trasporto dei campioni biologici

Il Centro fornisce tramite personale qualificato e la distribuzione della carta dei Servizi informazioni relativamente alle modalità di preparazione del paziente per esami particolari, di prelievo, raccolta, conservazione e trasporto dei campioni biologici.

2. L'assistenza sui referti si basa su due attività principali:

- *Diffusione di dati e informazioni tecniche*

Il *Centro Diagnostico Baronia* fornisce ai pazienti, che ne fanno richiesta, specifiche istruzioni per l'interpretazione dei propri referti mediante l'illustrazione di documentazione tecnica (metodi impiegati per l'esecuzione delle analisi, valori di riferimento), possibili interferenze e riproducibilità dei dati.

- *Gestione e risoluzione delle contestazioni*

Il *Centro Diagnostico Baronia* assicura, mediante l'utilizzo di apposite *Schede reclami*, la presa in considerazione di ogni contestazione valutandone la legittimità e proponendone le risoluzioni che saranno comunicate alla propria utenza.

3. *Prelievi a domicilio*

In casi particolari (ad esempio pazienti allettati) è possibile richiedere assistenza per prelievi a domicilio previo accordi da prendere con l'Ufficio Accettazione o direttamente con il Prelevatore.

Firma Rappresentante della Direzione

Firma Direzione
